京城日報
夕刊

社説　內鮮一體に徹せよ

所謂三A運動の基調たる指導者日本の南方圏總督指導理念は八紘一宇の顯現にあるのであるが、南總督は四日警察部長會議における訓示の中で、「內鮮一體の實現を期する我朝鮮の統治はその最良の答案」であると斷じてゐる。しかしこれは南總督の自畫自讚では斷じてない。朝鮮統治の根本理念が內鮮一體の顯現にあつて、今日その實績に見るべきものがあることは疑ふべくもない。たゞ南總督が特に內鮮一體の實績如何が南方諸民族の心理に重大影響を與へるものとして、朝鮮統治の重大性を強調したのは、その內鮮一體の完成した姿こそ南方民族の指導者としての資格を獲得する所以であつて、既に內鮮一體の理念に徹して皇國臣民と化してゐる半島人に對して南方民族の先進指導者としての自覺と矜持を明確に把握せしめんとするところに狙ひがあると思ふ。即ち半島の民衆が與へられたる誇りに感激して眞に指導民族として恥ぢざることなき精神的鍛成を期すべきである。この意味において朝鮮警察の職責と使命は南總督のいふ如く劃期的重大意義を加へたものである。即ち半島の民衆が眞の指導者たるための資格は內鮮一體の眞髓に徹するか否かに究極されるのであつて、警察指導の第一義は實にこゝにあることを忘れてはならぬ。從つて、この內鮮一體の理念を曲解して謬れる民族論に增長し苟くも時局に便乘するが如き言動をなすものに對しては「秋霜烈日」たる處置を[illegible]であつて[illegible]。南總督の訓示はかゝる意味においてよく熟讀玩味すべきであらう。

金融體制の進展

朝鮮產業統制會の設立が出揃つて、經濟新體制要綱に基く日本產業經濟の再編成が漸く緒についたのに引續き、その大動脈たる金融部面の新體制、金融統制會が日銀の內部機構擴充強化を中心として近く實現を見んとしてゐることは日本經濟再編成一應の仕上げとして頗る意義深いものがある。思ふに金融機關の總力體制は公債の消化と生產力擴充資金の疏通てふ戰時經濟日本の直面する二大目標に向つて最高、最強の努力が拂はるべきことが目的でなければならず、これは他の產業統制會の負荷する使命より至大であり、金融力結集なくして戰時產業經濟の統制的發展は到底期待し得ぬからである。半島金融界の動向も又これと同一の進路を辿るべきことは當然であつて、朝鮮金融機關が強化改組されて金融統制會の傘下に合流し、內鮮相携へて戰時金融の使命を完うすべきことは異論のあるべきはずがない。半島金融機關の整備は無盡業の統合と、地方銀行の統合一段落によつて、臨時的には戰時金融の統制ある機能發揮に即應し得る域に達してゐる。しかしかゝる整備された金融體系を金融統制會の統制指導下に動員するといふことだけでは目的は達成し得られない。問題は形式にあるのでなくて、形式の整備による機能の綜合的、且統制的發揮にある。即ちまづ貯蓄資金の吸收に一段の工夫が加へられ、吸收されたる資金を公債消化と生產資金に充當するための數段の努力が拂はるべきことであるが、現狀は貯蓄資金の吸收は大體好成績を收めつゝあるのに對し、公債の消化と生產資金の融通は必ずしも滿足すべき狀態ではなく、內地の金融界の實情からして未だ論に及ばぬものがある。例へばさきに決定せる共同融資案の如きも、その後一向に融資の事實を聞くことの少いのは、金融機關として未だ努力すべき餘地の殘されてゐることを示すものであらう。又統制會の本質は國家を代表してその行政の一部を代行するところにあるが、朝鮮の場合かゝる官民の關係は如何に結ばれるべきであるか、日銀は政府と一體となつて統制會の推進力たるべく改組されたが、朝鮮の場合はこの點朝銀の統制力になほ相當の研究餘地が殘されてゐる。要するに、金融統制會の地方機構として新發足すべき朝鮮金融機關は、朝鮮自體の研究問題をなほ多く包藏してゐるのであつて、金融人としてはこの新たなる自己の姿をなすべき秋であることを銘意して置き度い。

政府、臨時議會を召集
國策遂行、所信を闡明
情報局發表　廿五日から二日間

【東京電話】政府は四日の繰上閣議において臨時議會の召集を奏請することに決定、東條首相は同日午後四時半參內、內奏勅許を得た、よつて臨時議會は來る廿五日召集、會期は二日間と決定した、右に關し同日午後六時情報局より左の如く發表された

情報局發表（四日午後六時）政府は四日の閣議において臨時議會の召集を奏請することに決し、同日東條首相より內奏勅許を得た次第である、召集の日は今月二十五日、會期は二日間である、臨時議會召集奏請の目的は計畫造船の實施、確保に關する議案について協贊を求めんとするにある、なほこの機會に政府は國策遂行に關する所信を中外に闡明し、さらに帝國議會を通じて國民の理解と協力とを求め、もつて堅き結束のもとにいよ〳〵大東亞戰爭の必勝と建設の必成とを期する所存である

イエナンヂヤン油田地帶を攻略の皇軍步兵部隊

正、副議長は人物本位で

【東京電話】來る臨時議會は廿五日召集、衆議院においては取敢ず正副議長の選擧が行はれるが、今回の議長、副議長選擧は從來と異り清新強力なる翼贊議會に相應しい人物を選ばねばならないので、その人選如何は各方面から重視されてゐるが、選擧條件としては翼贊議會を實現する新翼贊議員を統率して新國家體制に即應する議會政治の刷新を斷行し得る人物が要請されてをり、これがためには從來の如く徒らに長老を推擧する方針を一擲し、人物本位の銓衡をなすべしとの論が行はれてゐるので今議會の運營改善はまづ正副議長の選擧からはじめられるものと期待されてゐる

議會議事順序

【東京電話】來る廿五日召集される第八十臨時議會の議事順序は左の通りである
▲二十五日　召集、衆議院は議長副議長の選擧を行ふ
▲二十六日　議席、部屬を決定して兩院ともに成立を告げる
▲二十七日　開院式に引つゞき首相、外相、藏相より施政、外交、財政方針演說を行つたのち陸海兩相よりその後の戰況報告あり、これに對し翼贊兩院より感謝決議を行ふ
▲二十八日　議事
▲二十九日　閉院式

繰上げ閣議

【東京電話】政府は都合により五日の定例閣議を繰上げて四日午前十時四十分より首相官邸に開催、湯澤內相より今次の總選擧の結果およびその特徵などにつき詳細なる報告をなしたるのち今後の政局問題につき種々意見を交換正午散會した

清新議會茲に現出
擧國一體、聖戰完遂へ

【東京電話】第八十回臨時議會は來る廿五日召集されることに決定した、政府は同議會において計畫造船の實施確保に關する法律案ならびに豫算案の協贊を求めるとゝもに、國策遂行に關する所信を中外に闡明し、さらに議會を通じて國民の理解と協力を求め、もつて堅き結束のもとに大東亞戰爭の必勝と建設の必成にむかつて邁進することになつたが、政府が選擧終了後未だ幾許ならぬに早くも臨時議會の開催を決意するに至つたのは翼贊選擧の貫徹によつて選擧後の政局に清新議會確立の機運頓に昂揚し、今次總選擧に於て當選した四百六十六名の議員中三百八十一名の推薦議員を擁し翼贊議會確立問題においても、四日の總務會に於て總選擧に現れた國民の熱誠に即應し、一切の行き懸りを一擲して新議會を中心とする強力なる政治體制の確立に積極的に邁進するため同盟を解散する用意ある旨の申合せを行ふなど、各方面の情勢はいまや翼贊議會確立の時機漸きにあると思はせるものがあるので、かねて新政治體制の確立を要望する政府としてはかゝる新情勢に即應して議會においてその所信を表明して議員と提携、議會を通じて國民と緊密に結合、擧國一體もつて大東亞戰爭の完遂に邁進せんと決意するに至つたものである、したがつて政府は[illegible]一切を擧げて政府、議會一體の實を發揚して政治の刷新強化を達成せんとしてゐるのであるかくて翼贊された新議會も積極的にこれに呼應せんとする政府の決意とが統合されて運營される臨時議會の成果は大いに期して俟つべきものがあらう

汪主席、滿洲國を訪問
四日、空路晴の第一步

【新京四日同盟】新生中華民國の元首として最初の滿洲國正式訪問を行ふこととなり四日午前九時七分南京發、午後零時卅分特別飛行機にて空路大連に到着來滿したが、汪主席今回の訪滿は日、滿、華三國共同宣言にもとづき大東亞戰下にいよ〳〵確固不動に明徵するにあり、確固たる大東亞共榮圈の發展を全世界に闡明して滿華國交親善をはかり新東亞建設史に輝く曠古の盛儀である、右に關し滿洲國政府では五日左の如く發表を行つた

政府發表
中華民國國民政府主席汪精衞閣下は滿華兩國本然の友好關係を益々強化し併せてわが國建國十年の飛躍的發展の實際を觀察するため今般わが國を訪問することになり隨員を從へて本月四日南京を出發、近く新京到着の豫定なり

汪主席

更に不動の契り
滿華本然の友好强化
訪問の意義

【新京四日同盟】中華民國汪主席の滿洲國訪問により大東亞戰下日滿華三國の紐帶はこれに不動の確固さを加へるに至つた、滿華兩國の盛大な友好關係がかくの如く發展するまでにはつぎの如き過程を辿つたのである、すなはち支那事變下に和平建國を標榜して起つた汪精衞氏は國民政府を南京に還都して、中國を東亞新秩序の強力なる一環として將來の友好關係は輝かしき發展と飛躍を期待せしめてゐたが、滿華兩國政府はその後東亞政局の進展に伴ふ新情勢に即應して次第に步みより遂に一昨年十一月三十日東亞の新秩序建設史に燦として不朽の一頁を飾る日滿華三國共同宣言が中華民國首都南京より堂々中外に發せられ、こゝに滿華兩國々交の發展なる基礎が正式に確立されたのである、この事實は滿華兩國政府が眞に現實の事態を把握して各々その本然の特質を尊重しつゝ互助連環の協力により東亞の恆久平和と東亞諸民族の共榮福祉を寄與せんとする誠意と努力に待つたものでその意義は極めて大であつた

以來滿華兩國は親邦日本と相倚り相助けて同甘共苦もつて共存共榮の大東亞共榮圈建設の聖業完遂を目指して發足したが、その後中國より國民政府は駐滿大使として廉隅氏を、また滿洲國より駐華大使として呂榮寰氏をそれ〳〵派遣して正式に外交關係を確立し、兩國の政治經濟の紐帶は益々緊密の綜合を圖つた、その後滿洲國は在支外交機關の強化を圖り北京大使館、上海及び天津總領事館、滿洲國事館の開館を斷行、兩國の外交ならびに經濟關係の緊密化に寄與しもつて物資の交流、勞働力の移入に乘出したのであつたたま〳〵昭和十六年十二月八日に際會し大東亞戰爭の勃發を見るや滿洲國は親邦日本に全面的協力を誓つて、北方防衞の重大使命を擔ひ同時に中國もまた日本に對し運命と責務をともにする決意を固め滿洲國と相携へて日本の戰爭目的完遂に全力をもつて協力邁進することとなつた

かくして滿華兩國の關係は戰爭目的を共同にすることにより從來の紐帶を一段と強化するに至つた、これが兩國の國交上一新紀元を劃する汪主席の訪滿によつて事實上絕對不可避の結盟にまで押進められたといひ得るであらう

さらに今次の滿華交驩を機として兩國の國交は近き將來において滿華通商協定、滿華基本條約、在滿中國外交機關の整備、その他重要案件の解決によつていよ〳〵堅緊の域を加へ、大東亞戰爭の完遂に一段の寄與をなすものと期待される

ビルマの米蔣軍殲滅
イラワジ河畔要衝續々占領

【ビルマ○○前線四日同盟】イラワジ河沿ひに北進を開始したわが精鋭は三月二十七日ダゴンを占領したが、翌二十八日プローム南方約二十五キロの地點においてマーシャル少將の率ゐるアメリカ軍と交戰之を殲滅した、このアメリカ軍は昨年十月ラングーンに到着したイギリス軍とともに作戰してゐたが衛生狀態極めて不良で、戰意沮喪、皇軍の一擊に遭ふまでもなく半ば潰滅狀態であつた、アメリカ軍を擊破したわが軍はシュエダン市街に亘り敵機甲部隊と激戰を交へた、敵兵約五千、戰車六十、裝甲自動車約四百よりなる敵大部隊が市外高地によつて抵抗したが、わが挺身隊は地雷をもつて肉薄攻擊し、或は機架上で敵裝甲車と一騎討を演じ或は敵戰車の下に地雷を抱いて飛込むなど卅日夜まで激戰をくりかへし遂にこれを潰滅した、戰果次の通り

遺棄死體六五四、鹵獲品、戰車廿一、裝甲車卅、自動車一六五、オートバイ廿、迫擊砲四、速射砲卅、重機八〇、輕機廿一、小銃三三〇、その他多數

わが軍は引續きイラワジ河に沿つて北上四月二日午後三時半イラワジ河畔の要衝プロームを占領し次いで四月七日午後四時アランミョーを占領した

汪主席大連空港着

【大連四日同盟】日滿華三國共同宣言に基く三國協和の大義を明徵し滿華兩國の國交親善を一段と強化すべく國民政府主席行政院長汪精衞氏は四日午後零時三十分空路大連周水子飛行場着來滿一步を印した、この日周水子飛行場には柳井關東州廳長官、田尻旅順要港司令官、柳宮大連市長、大村滿鐵總裁をはじめ滿洲國側楊仲文官、軍關係、在滿將官、郵東、國婦などおよそ三百名が威儀を正して出迎へ、ビシコツプ獨、ルラスデー伊など盟邦領事も出迎へた、午後零時卅分汪主席一行の搭乘する飛行機が着陸すると柳井關東州廳長官をはじめ出迎への人々は瀟洒なモーニング姿の汪主席以下隨員一行に歡迎の挨拶を述べた、汪主席は柳井關東州廳長官の紹介で歡迎の人々と會釋を交したのち關東州廳差廻しの自動車で沿道に堵列して歡迎する市民赤誠の中を一路星ケ浦の宿舍に入つた

猛攻に敵總崩れ
皇軍、プローム奪取

【ビルマ○○前線にて四日同盟】ラングーン防衞に敗れプローム方面に遁走した英軍は、二月末以來重慶軍との共同作戰を企てラングーン、マンダレー街道の東方地區を重慶軍その以西を英印軍の防衞地域としトング、プロームに主力を置いて皇軍の北進を阻止せんとニュアンレビン、レパダン、ヘンザタを結ぶ線に第一線陣地を構築した、これに對しペグー山系を東西に挾むマンダレー街道とイラワジ流域の二手に分れて北進を開始したわが精鋭は忽ちヘンザタ、レパダンの英軍第一線を

擊碎し、一方ニュアンレビンの重慶軍第一線陣地を蹂躙、一氣にトング、プローム進擊の態勢を示せば周章狼狽した英軍はプローム前方に機械化部隊の主力を集結、重慶軍もトング南方十キロのオクトインに支那軍獨得の複廓陣地を構築、防禦態勢を強化しつゝあり、これに對しニュアンレビンを拔いて北進疾けつく突天下を攻略して、オクトイン敵主力陣地に對し猛攻の火蓋を切つたわが軍は、三日間にわたり晝夜を分たぬ

攻擊を續け三月二十五日午前遂にこれを完全に占領、餘勢を驅つてトングに雪崩込み翌二十六日これを占領、敵を北方シッパン河に追込み、敵に大打擊を加へトング南方飛行場を確保、息つく間もなく北進を續け二十五日にはニョーピンサに進出なほ北上、四月九日にはトング北方百二十キロの鐵道分岐點ピン・マナを占領した、折からの乾季に涸水したイラワジの流れに沿つて北進を續行中のわが別動隊もラングーン、プローム鐵道上イラワジ右岸地區の敵を各所に殲滅しつゝプロームに

向け猛進、ミンラオ〃ポを瞬時にして攻略、ボーングトにては敵機械化部隊と衝突肉彈戰をもつてこれを追ひ散らし、逃るを追つて四月二日早朝プローム東方高地を奪取さらに市街に突入してこれを占領、またも北進を續け同月十二日以來アランミョー、タエトミョーを制壓さらにイラワジ河潮江市機部隊と共同北上しプローム北方七十キロの要衝マグウエを十七日占領、ビルマの寶庫イエナンヂャン

油田地帶の扉を開いた、かくてわが猛攻の前にイラワジ流域守備のアレキサンドリヤ中將指揮下のイギリス軍は第十七師およびビルマ第一師約二萬は戰意全く喪失、北方に向け潰走した、ビルマルート上に配置されてゐるスチウエル中將指揮の重慶軍第五、第六

三谷大使、佛首相を訪問

【ビシー三日同盟】三谷駐佛大使は三日午後日獨伊三國混合委員會駐ドイツならびに駐イタリー日本代表を帶同してラバール佛首相を訪問、會談した

乾坤一擲對ソ決戰を準備　英の觀測

【ベルン三日同盟】ザルツブルグ會談を契機として歐洲戰線は異常な緊張ぶりを示して來たが、三日ジュルナール・ジュネーブ紙のロンドン特派員はこの會談により今後各戰線が非常に活發化するであらうと、英國側の觀測を左の如く傳へてゐる

一般に英國では獨伊兩首腦は今回の會談によつて獨軍を各戰線に增強し、これによつて生ずるイタリー軍の餘力を東部戰線に廻すことに意見一致したものと見てをり、獨伊は米國の歐洲方面に對する聯合國援助が効果を發揮し出さぬうちに必勝不敗の立場を獲得せんとして、ソ聯戰線の作戰を活發化し、これを乾坤一擲の決戰とすべく準備してゐるものと見てゐる

貯蓄で示さう軍への感謝！
大東亞戰爭必勝祈念　特別報國貯蓄券奉仕中
安田生命　本社・東京・日本橋

産業戰士の體力強化に
メガネ强力ビタミン肝油球
作業能率の向上は榮養と保健の注意から
工場內で一齊に服用を開始して下さい
特に團体用三千粒入りあり
說明書・文獻進呈
伊藤千太郎商會　大阪市道修町

全部實物大型紙です
主婦之友型紙叢書　好評
婦人防空簡單服　紙型
防空頭巾と合せて三種が手軽で出來ます。
婦人男子もんぺ　紙型
丈夫な新型もんぺ三種がすぐ作れます。
赤ちやん衣類一切の型紙
婦人子供エプロンの型紙
婦人ブラウスとスカート型紙
男子用ワイシャツの型紙
各冊五十錢
東京神田　振替東京一八〇　主婦之友社

●頭痛にセドノン●

石丸梧平著★各一・五〇　〒一二
青年への手紙
總力體制下、青年の進むべき道を、職業・友情・死生・結婚等凡ゆる問題に亘り溫き理解を以て語る！
日本的教養
永井柳太郎閣下　石丸氏の葡著『日本的教養』は日本人としての正しき世界觀を述べ臣道實踐の進路を示した好著であるが新著『青年への手紙』は非常時局下青年の進むべき道を懇切に說いたもので青年訓として近來の快著である。
肚で行く頑張る力
山中峯太郎著　山田忍三著
新しき人生論・これからの生き方！激動期に處する正しき世界觀と時局を乘切る心構へを端的且つ平易に語る！
東京日本橋通三　振替東京一二三五　偕成社

空閑地利用　たのしい家庭園藝　食料報國
野菜と花のタネ
タキイ種苗目錄　無代進呈
京城府新吉町七〇　朝鮮タキイ種苗株式會社
近日発行

最新刊
朝倉文夫著　朝倉攝裝幀　箱入美本　定價二・三〇　送料十二錢
民族の美
美術家の眼に映じた日本民族の強さ、美しさ、清らかさを强調し、世界に誇るべき民族性を顯揚した興味盡きせぬ珠玉の名隨筆集！多年專門的見地から日本民族の良さ、美しさをとりあげて、日本精神の昂揚につとめ來つた著者が、鋭い洞察力と、藝術的眼によつて、あらゆる角度から、社會百般の事象、殊に趣味性、美の問題、衣・食・住・花卉・禽魚に至るまで、實生活から日本の眞の姿を再認識させた名著である。
濱本浩著　花暦　價一・六〇
小川文子著　洋裁學校　價一・七〇
婦女界社

のんで血となり肉となる　精参

改造社
村上直次郎著　日本と葡萄牙
宮城聰著　ハワイ

雄渾！肇國理念に基く
東亞建設方策茲に全し
大東亞建設審議會第二回總會

【東京電話】大東亞建設に關する綜合企畫ならびにこれが遂行に關する國家總力發揮の完璧を期するため、政府はさきに官民を網羅する大東亞建設審議會を設け、去る二月二十七日の第一回總會において總理より（一）大東亞建設に關する基礎要件（二）文教政策（三）人口政策ならびに民族政策（四）經濟建設の基本方策の四項目の諮問を發し、これに對しそれぞれ部會を設け、爾來鋭意審議を進めて來たが、そのうち大東亞建設の基本理念第一部會關係ならびに大東亞經濟建設基本方策第四部會關係の兩答申案を得るに至つたので四日午後一時四十分より首相官邸に第二回總會を開催、右答申案を正式決定同日午後四時幹事長鈴木企畫院總裁談をもつて答申案の要旨および部の構成、審議經過につき左の如く發表した、なほ同總會においては首相より諮問第五として新に大東亞經濟建設基本方針に基く具體的方策を諮問したが、これに關しては專門委員を任命部會を設置し審議を進めることになつた、右に關し情報局より上の如く發表された

情報局發表（午後四時十分）
大東亞建設審議會第二回總會は本日午後一時四十分總裁、各國務大臣、委員、幹事ら出席のもとに總理大臣官邸において開催せられ前回諮問の大東亞建設に關する基礎要件および大東亞經濟建設基本方策につき當該部會の答申案を審議決定しさらに諮問第五大東亞經濟建設に基く具體的方策の審議方法につき協議のうへ午後四時十分散會した

經濟開發俎上に
新に第五部會設置
帝國百年の大計成る

【東京電話】兩方審議會といはれた七十九議會中に、大東亞建設審議會は生れ出で、委員三十七名は陸海軍、貴衆兩院、財界、産業界、言論界など各界の一流の士を網羅した見事なものだけに、その生み出す大東亞建設の理念、方策は内外から異常な注目がかけられてゐた、二月廿七日首相官邸に審議會第一回總會を開催し、首相はその開會の挨拶において『世界的變革に處する帝國百年の長計の確立および之と密接不可分なる大東亞共榮圏建設に關する重要事項の調査審議をお願ひする』と述べ一、大東亞建設に關する基礎要件 二、文教政策 三、人口政策および民族政策 四、經濟建設基本方策の四諮問案を下し審議會は直ちに各諮問案それぞれについて一つづつ四部會を設立し、慎重審議を開始した、すなはち第一部會は三月十三日に第一回會議を行ひ、五月一日の最終會議までの間、六回會合し答申案を決定した、この第一部會答申案が四日の第二回總會に附議決定したのである、政府は終始審議會の審議經過を嚴秘に附して今日に至つたが四日審議會幹事長の資格において、鈴木企畫院總裁は初めて第一部會答申案の骨子を發表した、まづ第一部會答申案の要旨を内外に闡明しよう、即ち鈴木總裁談によると『大東亞建設の基本理念は、わが國體の本義に淵源し、八紘一宇の大義を遍く大東亞に顯現するにあり、これがため各國および各住民をしてその所を得しめ道義に立脚する新秩序を確立するをもつて要となす』とある、すなはち皇道の宣布によつて大東亞に新秩序を建設するといふことが、われわれおよび大東亞各國、各住民に課せられた歴史的使命であるといふに歸着する、次いで四日の第二回總會においては第四部會の經濟建設基本方策に關する答申案が決定した、第四部會は三月十九日第一回會議を開いて以來五回會合し、四月十七日に至つて答申案を決定したのである、これが要旨をみれば 一、大東亞防衛に必要なる自主的國防經濟を完成する 二、大東亞各地はその人力および資源の特性を發揮し大東亞全體の經濟力を綜合的に昂揚する 三、皇國は大東亞建設の推進力たるの責任において國内體制を刷新し科學技術の劃期的進行をはかる 四、大東亞各地の住民も大東亞新秩序の建設を自己の責任とし積極的にわが方に協力することを要請するといふのである、第一および第四の答申ともにいまだ精神的で基本的なものであるが、それだけに帝國百年の根本體形が決められてゐるものとして何人も十分納得が行くはずである、政府もこの點にかんがみ四日の總會で特に答申第二に準據して大東亞經濟建設基本方策に基づく具體的方策につき第五の諮問を下し、新にこれが部會を成立した、かくて大東亞經濟建設問題はいよいよ具體的に展開して來ることとなつた、從つて問題が具體的となつて來たため審議會は新に專門委員廿四名を任命し、廣く民間經驗者の第一線の士を吸收し、この民間經驗者の蘊蓄する知識を總動員することとなつた、大東亞審議會は創設以來まる二ケ月にして第一の成果を生み出した問題がこれから鋭角的に經濟建設の具體的細目に切込まれてくる、他方文教部會、人口部會も鋭意答申案の作成に當つてをり、經濟開發の具體的方策部會が最後の答申案を決定すれば、ここに大東亞審議會はその歴史的重大使命を完了することとなるのがある

專門委員、幹事ら任命

【東京電話】大東亞建設審議會の大東亞經濟建設の具體的方策を審議すべき專門委員廿四名ならびに同審議會幹事および輔佐の追加任命は四日午後内閣より左の如く發表された

大東亞建設審議會專門委員
安藤廣太郎、池尾芳藏、大屋敦、岡田永太郎、大橋八郎、稲田悦雄、川島三郎、田村啓三、鈴木昌一、小村千太郎、郷古潔、五島慶太、佐々木謙一郎、佐藤應次郎、水津彌吉、高島菊次郎、田中完三、寺井久信、中川藤衛、松浦春次、三橋信三、向井忠晴、村上義一、久保田豐

大東亞建設審議會幹事および同輔佐追加任命
幹事 岩田冨美雄、堀井啓、長崎英造、宮川竹馬、村上富士太郎、和田小六（技術院次長）
幹事輔佐 下山定則（技術院第一部第一課長）

翼協支部長會議

【京城電話】翼賛政治體制協議會は四日午後四時半より本部大東亞會館において第二回全國支部長會議を開催、阿部會長以下各會員臨席に一道三府四十三縣の各支部長出席の上推薦候補の勝利的當選を獲得したことは偏に支部各員の努力の賜である、翼協としてはこの成果に基いて必らずや清新强力なる翼賛議會が確立されることを確信し、かつこれを祈念するものである
と各部員の努力を犒ふと同時に新政治力結集に對する關心を明かにせる挨拶を行ひ懇談を重ね、同五時十分散會し一同は午後六時より本社樓上ホールにおける阿部會長の招宴に臨んだ

總選擧に關して内相閣議に報告

【東京電話】湯澤内相は四日の閣議において今次總選擧に關し左の如く詳細なる報告をなした
今次總選擧の特徴は立候補數が非常に多く、特に新人が多數であつた、翼協の推薦者は立候補者の四十三パーセントを占め他の五十七パーセントが自由立候補者であつた、これを新、前、元に分けて見ると新五十九パーセント強、前三十四パーセント強、元六パーセントであつた
一、投票狀況棄權率は一割六分八厘でこれは昭和五年總選擧の一割六分七厘に次ぐものである、特に大都市において著しい棄權の減少を見た
當選者、三日までに決定した四百六十一名の當選者内譯は新百九十八名（四割二分九厘）前二百四十三名（五割二分七厘）元二十名（四分四厘）であり、推薦候補は三百八十一名（八割一分九厘）を占めてゐる、特に選擧違反が著しい減少を示してゐる
選擧結果の動向、征戰完遂の思想が國民に浸透した結果前々回の總選擧に比し左翼勢力が減退し右翼勢力の著しい進出を見た

岡山縣第二區當選者 決定

當選	二五六八二	小川郷太郎	○翼前
	二〇五八六	星島二郎	同前
	一七七八六	犬養健	翼前
	一五七七	小谷節夫	○新
	一〇六四〇	土屋源市	○新
次點	一〇一六六	守屋序平	○新

國内態勢の强化と
東亞戰完遂に目標
翼賛會"對策要綱"成る

【東京電話】翼賛會は今次總選擧に引つゞき行はれる全國各市町村會議員選擧に當り、總選擧に準じて大東亞戰爭完遂と國内體制强化を目標とする翼賛選擧貫徹の一大國民運動を展開することとなり四日左の如き市町村會議員選擧對策の實施要綱を決定した

市町村會議員選擧は地方自治の刷新强化をはかり國家總力發揮の基底を確立する上に重要意義を有するのみならず明年度に行はれる全國府縣會議員選擧ならびに次期總選擧に備へてその理想選擧實現の基礎條件ともなるので翼賛會側でも特にこれを重視し全國各府縣市が中心となつて翼賛壯年團と密接なる協力聯繫を保ちつゝ翼選貫徹に邁進することになつた、なほ壯年團では同實施要項に基き五日より全國方面幹部協議會を開催、市町村會議員選擧對策の具體的實施方針を決定する、選擧對策の基本方針ならびに實施要項左の如し

基本方針（イ）國民士氣の昂揚（ロ）最適候補者の選出（ハ）選擧の倫理化（ニ）翼賛壯年團との緊密聯繫

實施要項（イ）協力會議および市町村長常會の開催＝大都市にありては臨時協力會議、その他の市町村にありては臨時に市町村常會を開催し最適候補者推薦の機運を釀成せしむ（ハ）銓衡會の開催＝銓衡會の開催については翼賛會および翼賛壯年團自體がこれを開催することは會および團の性格上差控へねばならないが、銓衡會の開催を斡旋し、または内面的に推進するの役割は翼賛會および翼賛壯年團においてこれに任ずべきであり、また市町村長などにおいて銓衡會の成立を斡旋する場合でも翼賛會の役職員および壯年團幹部は積極的にこれに參畫し有力なる銓衡會の結成および運營にあたらねばならない

（ハ）推薦候補者のためにする選擧運動＝翼賛會および翼賛壯年團としてはその性格上推薦候補者たると自由立候補者たるを問はず會または團自體として選擧運動をなすことは許されない、しかしながら翼賛會の構成員および壯年團員がその資格において特定の候補者のため選擧運動をなすことは差支へない、もとより構成員および團員が特定の候補者の選擧事務長、または選擧委員となることおよび演説、推薦狀による第三者運動をなすことは差支へないが役職員の扱方等については別途に通牒す

（二）啓發宣傳＝1、講演會、座談會の開催 支部および支團において必要に應じ適宜開催するものとす

2、翼賛會構成員および壯年團幹部同協議會の開催、町村常務委員町村推進員代表各一名および壯年團幹部二名（郡單位）要する道府縣翼賛會および壯年團本部の指示に基き翼賛選擧貫徹、特に詮衡會の開催などにつき協議す

3、映畫、紙芝居および演劇による宣傳啓發 ◇移動演劇班の派遣＝本部において日本移動文化協會その他をして常設館なき町村において映畫會を開催せしむ ◇移動演劇の派遣および助成＝文部よりの申請に基き適宜斡旋する ◇紙芝居による宣傳＝本部において紙芝居を作製し紙芝居團體を動員し巡回上演せしむ

4、文章による宣傳啓發 ◇推進用パンフレット本部において雛形を立案するにつき支部において適宜印刷の上配布するものとす ◇翼選街頭掲板用リーフレット＝文部において作製の上配布するものとす ◇地方選擧における推薦選擧に關する實例集＝本部において作製して決附す

5、標語ポスター本運動に關する市町村民の關心を喚起するため支部において標語を募集しかつポスターを作製掲布す

5、言論界および各種團體の動員 支部において言論界および有力なる各種團體を動員し本運動に對し積極的に協力を求むるものとす

翼同發展的解消
更に新たな結集へ 聖戰達成を期して

【東京電話】今次大東亞戰爭下の總選擧に、百九十七名の當選者を出した翼賛議員同盟では總選擧を通して集積された全國民の翼賛の熱情に即應して强力なる翼賛政治體制の確立に邁進すべく四日午後一時より本部に總務會、役員會の緊急總務會を開催、選擧終了後における國内體制整備の强力たるべき政治力の結集に關し種々協議の結果、左の如き申合せをなし、これが達成のため院内交渉團體たる翼同の發展的解消を行ふことになり、なほ右實行手續として五日午前十一時より總務、理事聯合會、翼同會、役員總會などを開いてこの方針を諮り、承認を求め實質的に同日をもつて解散することゝなつた

申合せ 總選擧に現はれた國民の熱情に即應しこの際一切のゆきがかりを一擲して、大東亞戰爭目的完遂のための翼賛政治體制の確立こそ現下喫緊の要務である、翼同會を中心として强力なる政治力の結集は必至の勢であるが、われらもまた積極的にこれが達成に邁進せんとするものである、すなはち翼賛議員同盟はそれ〴〵の機關に諮つて同盟を解散しもつてこれに協力するの用意を行はんとするものである

鐵石の決意もち
銳意審議續行中
鈴木幹事長談

政府はさきに大東亞建設審議會の設置を仰ぎ官民要密なる協力のもとに大東亞建設に關する根本方策の調査審議に當ることとしたのであるが、さる二月廿七日、第一回總會において内閣總理大臣より大東亞建設に關する基礎要件、文教政策、人口政策ならびに民族政策、經濟建設基本方策の四項目につき諮問ありこれにより、それ〴〵第一乃至第四部會を設け審議を進め、ほとんど毎週各部會を開き各委員ともあくまで大東亞戰爭を戰ひぬく鐵石の決意と熱意に基く大東亞新秩序建設に對する熱意とをもつて眞劍に審議を續行しつゝある

第一部會 は大東亞建設に關する基礎要件を確立し、これを諸方策徹底の指針たらしめんとするもので、三月十三日第一回の部會を開いて以來五月一日までに六回にわたり審議を行ひすでに部會において決定せる答申案を本日の大東亞建設審議會總會に諮りこれが決定をみた次第であるが、そのうちの大東亞建設の基本理念の要旨は次の通りである

「八紘一宇」建設の基本理念はわが國體の本義に淵源し八紘爲宇の大義を遍く大東亞に顯現するにあり、これがため各國および各住民をしてその所を得しめ道義に立脚する新秩序を確立するをもつて要となす

第二部會 は大東亞戰爭を遂行しかつ大東亞建設の大經綸を具現するため國民をして肇國の大精神に基き國體觀念に徹しその氣宇を雄大ならしむるとともに、智能を向上しかつ軍事上の要請に應ふべき國民の教育錬成方策ならびに東亞諸民族の文化向上の新方策を確立せんとするものであつて、三月十日第一回の部會を開き爾來今日まで回を重ぬること四回に及びなほ審議中である

第三部會 は大東亞戰爭を遂行し、かつ大東亞建設を具現するため皇國の人口政策の確立を圖らんとするものであつて三月十一日第一回の部會を開催爾後今日まで五回にわたり審議を續行中で目下なほ考究中である

第四部會 は皇國の長期に亙る戰爭遂行力を充實擴充しかつ大東亞諸民族の民生の暢達を期するため、皇國を核心とする大東亞の自立經濟を完成するに要する經濟建設の基本方策を確立せんとするもので、三月十九日第一回の部會を開いて以來今日まで五回審議を重ねてすでに答申案を決定したのであるが、その要旨は次の通りである

一、大東亞經濟建設の目的は八紘爲宇の大義に則り道義に基く大東亞の經濟新秩序を建設し、併せて新世界經濟の建設に寄與するにあり、これがため大東亞の綜合經濟力を發揮し大東亞防衛に必要なる自主的國防經濟を完成す、しかして當面の施策は大東亞戰爭遂行力の急速なる增强に結集し、併せて恒久的大建設の基礎確立に資す

二、大東亞の各國は互ひに相協力しおのおのその所を得るとともに各地域の人力および資源の特性を發揮し大東亞全體の經濟力を綜合的に昂揚す、各地域における諸施策の遂行はその實情に應じ、しかも戰局の進展にしたがひ緩急宜しきをはかるものとす

三、皇國は大東亞經濟建設を推進するためますます國民の道義觀念を明徴にし、剛健なる精神、純潔なる氣字を錬成するとゝもに、これに立脚する國内體制の刷新をはかりかつ科學、技術の劃期的振興をはかる

四、大東亞の各住民は大東亞建設の成否が大東亞全體の運命に關するものなることを自覺し、共存共榮おのおのその分に應じて協力す

これを貫徹するために產業、財政、金融、交易、交通、科學技術の基本方策を策定せるものである、また本日の總會においては内閣總理大臣よりも諮問第五として大東亞經濟建設基本方策に基く具體的方策を諮問せられ、これに關し新に部會を設け、ひきつゞき審議を進めることとなつた、なほ專門委員を任命しそれ〴〵審議に協力して戴くことゝなつた

海軍關係者論功
軍屬等卅一名に御沙汰

【東京電話】畏き邊りでは五日支那事變第五十二回死歿者論功行賞（海軍關係第廿五回）および支那事變第四十回生存者論功行賞（海軍關係第十一回）の御沙汰あらせられ、同日午前海軍省より發表された、今回行賞の榮に浴した死歿者は昭和十二年九月十日以後十五年四月廿九日までの期間において大陸にあるひは洋上第一線において戰死あるひは戰傷死者、戰病死者、職務中斃れた殉職者ら卅一名で、そのうち軍屬、傭人あるひは技手として戰線に尊い生命を犧牲にした廿五名の軍屬がひとしく聖恩に浴してゐる、また生存者行賞は内地勤務中戰時下十名である

全面的再編へ
統制令改正勅令等九日實施
【海事關係事業】

【東京電話】政府はさきに本邦船舶の二元的配船を目途として、戰時海運管理令を公布し運航部面における海運決戰體制の整備を了したが今回さらに進んで大東亞戰爭下の海運關係事業の整備再編成をはかり、もつて現下喫緊の要請たる船舶の急速なる建造計畫の實施に遺憾なからしむるとゝもに來るべき世界海運制覇に對しても萬全の措置を講ぜしむるため四日の繰上げ閣議において海運關係事業の全面的再編成に乘出すとともに海運統制令改正勅令および同施行規則を附議決定、來る九日公布即日施行の豫定である、改正勅令は海運事業、造船事業、船舶保險事業などの海運關係事業を主務大臣に附與せるもので政府は近く本令に基いて海運關係事業の全面的再編成に乘出すとともに計畫造船の完璧なる遂行に遺憾なからしむやう必要なる措置をとる方針である

帆船も統制實施
仁川・全南に組合結成

海上輸送力の總動員、全面的統制と、これが計畫統制力の完全化は目下の緊急事務となつてゐるので、遞信局はさきに航海奬勵制を實施したがこれによつて十五トン以上の全帆船がこの統制下に入ることになつて從來

放任 自由の域に殘されてゐた帆船も遂に統制を受けることとなつたのでこれを基礎に帆船統制を强化徹底せしめるべく四日關係、組合その他關係者を招致しこれが具體策を協議した、まづ當面の問題として帆船業者を各地區海運組合制に單一組合化し、これを一單位として當地海運組合に加入せしめることとしまづ仁川、全南の

地域 に夫々各一帆船組合を組成せしめて海運組合の統下に入らしめ機帆船統制との一體的運用を統制帆船部面に及ぼすことゝなつた

繰り展げる"武道繪卷"
京都武道殿で『武德祭』

【京都電話】大日本武德會主催昭和十七年度武德祭大演武會第一日は四日午前十一時から若葉薫る京都武德殿で開會式に引續き青少年團ならびに柔道錬士四段、教士五六段の試合を舉行、柔道演武者の中には昭和十五年天覽試合一般の部の優勝者田原（岩手）およびかつての明治神宮大會の優勝者村上（福岡）なども勇姿が見られ早くも新人古豪の間に熱戰が繰展げられた、成績左の如し

柔道關係の分
▲錬士五段勝者
木村（朝鮮）金澤（朝鮮）
▲同六段
大木（朝鮮）（内股）辻本（熊本）
佐野（東京）（引分）瀬戸口（朝鮮）
善積（長野）（優勢勝）武田（朝鮮）
中井（埼玉）（引分）德永（朝鮮）

無塵台

住所氏名明記のこと
公憤や希望の投稿制限・十四字詰四十行以内・編輯局無塵台係宛・紙上匿名隨意・原稿は返却せず

パパ、ママの語

◇……國を擧げて大東亞共榮圏建設に邁進しつゝある時、米英崇拜が頭からぬけきらぬものゝあるを慨らざるを得ない、一例をあげると家庭でまだパパ、ママを使用させてゐることである、しかもこれが女學校四、五年の子女に使用させてゐるに至つては不用意千萬である、英語の看板はとりになくしてある

◇……我が同胞は、文字通り粉にし、身を碎いてアジヤ民族の覺醒を促し、米英の非人道を打ちのめしつゝあるではないか、それに隣組にはまだパパ、ママ——何たる沒常識ぞ、率先用身者には、總督閣下が口を極めて國語の使用普及をすゝめて居らるゝではないか

◇……一事が萬事、パパ、ママは小事でない、時局は我が家庭教育に今一段と母親の努力を要求してゐる、即刻反省改心すべきである（某學生）

賃貸方償

住宅難は京城外主要都市に住宅を建ててはゐるが、早くて夏頃でないと竣工しない▲これも初年度五千戸の豫定が種々の關係で四千戸に縮めた數字となつたが▲内地の住宅營團に比べるとこれで非常に成績のよい方だとある▲ところが意外なのはあれほど騒いだ割に申込者が何れも定員に達せぬといふ珍現象だ▲この原因は營團の住宅地が交通に惠まれて居らず、ガスや水道の便が惡いといふことだ▲そこで營團では申込者の不足を會社筋の社宅利用でカバーするため▲大會社に分讓若くは賃貸を契約したが▲これがまた曲解されて大衆の一部から非難されてゐる▲しかしこれは營團の營利的豫定から出たのでなく▲要するに住宅がうくつで誰かに住居すれば▲それだけ都市の住宅が緩和されるといふ點から出たものだ▲この點非難すべきでない

京春鐵道七分据置

京春鐵道では來る廿五日午前十一時から長谷川町銀行集會所に第十二回定時株主總會を開催、當期利益金處分案（配當七分据置）ならびに定款一部變更、取締役六名、監査役二名任期滿了につき改選の件を附議する

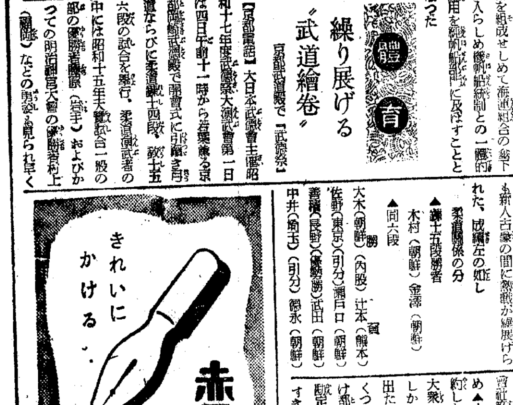

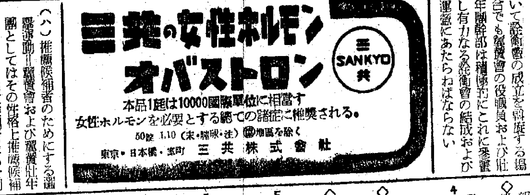

商業登記公告

[illegible]

日本版「マンダレーへの道」

…語る人…
小田さん

日章々と第一の首都マンダレーを陥れた、ビルマ人の心の殿堂金字のパゴダ輝く古都への進撃は、五十年のビルマ人が抱いた血の希望だ、大東亞戰爭の征くところ、こゝにまた世紀の日章旗は輝へる…あゝ感激あゝ喜悦、見よ英將陣營を無く建設の響きは既に始まつた、ビルマに廿六年、今は唯一人の兄を敵手に委ねて悲しみ去らぬまゝに一昨年京城に引揚げた京城本町三ノ六五洋服商小田鶴雄氏は「マンダレー陥つ」の報に改めて廿六年間の感激を新たにしてその見聞から得た生々しい皇軍の進撃ぶりを逞しい想像によつて描き出した、以下その興味深い「マンダレーへの道」の記録である【寫眞＝語る小田鶴雄氏】

【寫眞】皇軍を熱狂して迎へるビンマナの住民（陸軍省檢閲濟）

僧兵遂に起つ
嬉し三萬、我に協力

パゴダの都マンダレーが陥落したことは豫定のことであつたとはいへ、それまでの皇軍の勞苦といふものが容易でないといふことは現地に居住してゐた者でなくては味はへない感激である、それよりも第一に嬉しかつたのは雨期前に

占領できた といふ安心である、雨の降らない中に早くやつて戴きたいと希つた理由は、御承知の通りビルマは五月初旬から物凄いスコールに襲はれて殆ど半日は降り續く、それが毎日繰返されて行く中に雨水は益々増加して水田の多いラングーンとマンダレー間は全く湖海と化し、皇軍の進撃は不便な舟艇によるほかはなかつたのだ、しかし神速果敢な皇軍に激しめこれを知つて進撃を速めたものと思ふ、こゝにも電撃戰の大きな戰果が見られるのである、しかし水禍はさけることの出來た皇軍も、雨期前の灼きつけるやうな百五十度の熱暑に強襲されて

敵と戰ふ前 に先づこれを征服しなければならなかつた、これは人間業ではできない若しこれが可能だとすれば精神力にものをいはせるほかはないのだ、尤もこの間の戰鬪では英印軍に重慶軍も參加したのであるから苦しんだのは皇軍ばかりではなく敵軍も相當惱んだのではないかとの見解もあるかも知れない、だがこれは自ら攻守の立場に立つて見なければわからないことで、攻めるより守ることが易いことは昔から極つてゐる常識である、かういふハンディキャップの上に尚苦しい攻撃戰を續けた皇軍將兵は、次には如何なる苦心を拂はなければならなかつたであらうか、今回の

大本營發表 ではたゞ單に「マンダレーを占領」しか表はしてゐない字句の裏には次のやうな苦惱が横はつてゐたのである

既に占領したビルマの主都ラングーンからマンダレーまでの距離は約四百哩、この間にあるのは殆んど水田と低い丘陵で、その中を完成した自動車道路と鐵道が長く併行線を描いてゐる、そして鐵道は開戰と同時に不通になつたであらうから皇軍の潮のやうな進撃は田といはず畑といはず今は熱砂と化した土の中を硬い太陽に打たれながら進んだのだ、食糧はといへば籾貫米の生嚙り、おそらく蒸して食べる間もなかつたらう、ビルマ人の農夫は逃げ散つて野菜といへば赤いトマトばかりわが

皇軍は生米 とそのトマトで餓をしのぎながらマンダレーへマンダレーへと進んだのだ

だが道は遠々としてゐても途中には隨所に厳重な敵の抵抗線が張りめぐらされてゐた、その第一はラングーンから六十哩先のペグーの街である、こゝは人口約十二萬、英國は早くから軍の據點をこの地に定めて陣地を固めてゐた、これを突破して行くには相當な兵力を必要としなければならない、こゝを抜いて次はトングーン市に迫るのだが、この前に大きな河がある幅は京城の漢江ほどあるが水は實に豊かで壮烈な敵前渡河はこゝでも展開したことであらう、トングーンの敵を追ひ拂つて次は卅哩の地點にまた一つの要塞レビンが待ち構へてゐる、こゝを突く前にまた四ツの大陣築を破らなければならないのだが、おそらく敵は破壊してしまつたことであらう、これから先は

重要交叉點 のピン、マナ市、こゝも英軍必死の抵抗線だ、次でタジー、ピョボイの二小都市を陥してマンダレーの前衞地ミンゲ市に突入するのだが、こゝにはビルマ一の鐵道機關庫があり、敵の抵抗は最も激しかつたやうに想像される

この地からマンダレーへは僅か四哩、ホッとひと息入れた皇軍將兵の目には行く手に光るビルマ最後の王シーボーの恨みも深い金色のパゴダを望むことが出來るのだ、かくしてマンダレーへ面も振らずに突き入つた皇軍は待ち構へてゐたマンダレー在住の勇敢な僧兵三萬の協力を得て市街の掃蕩戰に移つたのだ、ビルマの指導者たる僧侶は宗教によつて死を恐れず、また宗教によつて戰ふことも辭せないといふ日本でいへば比

叡山の僧兵 のやうな強い者の集りでその勇猛さは英人の比ではない彼等にひと度武器を與へれば立派な僧兵となつて働くのだが老獪な英國はそれを極度に怖れて金色のパゴダにその一生を封じ込んでゐたのだ、しかし今こそビルマ人のビルマのために僧侶は衣を脱いで起つたのだ

以上は私が在住廿六年間に得た見聞を基として描いたマンダレー戰線のあらましだが、更に私をして想像の限りを許して貰へるとすれば、マンダレーを追はれた英軍はどこに逃げたかといふ問題である、これは一言にしていへば先づそれから北のナンツーへ逃げこんで最後の殲滅を待つといふ哀れな状態であらう、ナンツー市はビルマの山間小都市で氣候はぐつと降つて半島の六、七月の暖と熱へはよいこゝで皇軍が苦汁六十日の戰塵を洗ひ落して初めて戡定は終るのだ

理論は熱、實踐は力
大いに語る軍人と學生
城大にて座談會

大東亞十一歳の運命を擔ふこの激烈な聖戰と建設の中に、銃後國民として知識人として、われら學生は時代を如何に進むべきかと現役中堅將校を招いてする京城帝國大學職員主催〝軍人と學生の談議會〟は四日午後七時から同大學會議室で開かれた

陸軍側からの出席者は軍報道部浦中佐、朝鮮軍報道部大久保中佐〇〇部隊教育主任山根中佐、師團軍醫部勝田中佐、同兵務部福永少佐、大學側からは大内、戸澤、天野各教授、大谷助教授、法文、醫、理工學生約十名出席、見ること鷹するがごとき中堅將校と、峻厳清新な眞理を探求する學生との間には約二時間に亘つて隔意なき憂國の大言論が展開されたが、二つの純眞な精神が觸りあつた大要を記すと

【學生】今まで學生は、殊に軍人からは人氣が惡かつたが、學生から兵隊になつたものの成績はどうか

【軍人】精神力が不徹底だ、平時の精神力は可成り旺盛だが、いざといふ時に眼の色を變へて突き進む精神力が足りない、これは體力に關係することも大きく、もつと體力を練る必要がある、當局としてももつと積極方針を執つて根本的な下宿の問題など早急に解決して欲しい

【學生】戰爭以來學生思想もよくなつたが何う思ふか——

【軍人】内鮮一體といふ新秩序統治の精神は二千三百萬を皇民化するのを目的としてゐるのだといふことを爲政家も大衆も忘れてはならない、半島人側ではこれをもう日本人になつたのだと早合點してゐるのではないか、皇國臣民として既に平等に働いてゐる人もある、さうでない人もある、過程の中にあるこの二つの要素を混同してはいけない

【學生】そのためには内地人一人一人がもつと本當の皇國臣民にならなくてはならないとはないか、半島の内地人には眞の日本人は少いやうに思ふ、そのためには内鮮共學なんかもつと再批判されていいのではないか

【軍人】さうした理論は避けて實踐を重んじる腰を持つ必要がある

【學生】その理論の根底を實踐の中に置かなくてはならないのではないか

【軍人】地球の半分からを指導して行く者の心には、朝鮮くらゐおのれの生命の中に溶かしてゆく大きな氣力がなくてはならない、それはこの戰爭の中にあるものを認識すれば自然さうなると思ふ、理論が理論を生んで末葉に走る科學の分析主義からはこの精神は生れない、この精神が反對に科學を生んでゆかなくてはならないのだ、内鮮一體は理論ではなく實踐だ、然も急迫した最も急がねばならない實踐だ

【學生】一國の文化が榮えるとその國が滅びるといふことは歴史的にも云へる、現代ではフランス、イギリスの例がある、われわれは世界を支配する文化を打ち建てねばならないが、この文武の背反する理由を説明する必要があると思ふ

【軍人】それは正しい文化でないからだ、正しい文化とは正しい理想に奉へる文化といふ意味だが正しい理想といふことが人間の身體の中で積極的に生きてゐるものであれば文武背反といふやうなことはないと思ふ、實力による實現を伴はない理想などといふものは存在しないのだ、實現力を伴はないやうなものをわれわれは眞の文化とは思はないし、五ケ條の御勅文にもいかほど學術文藝にひいでてゐようとも一旦緩急の時、役に立たないものは兵隊ではないと仰せられてゐるが、文化もまたそのやうなものでなくてはならず、國民もまたそのやうなものでなくてはならないと思ふ、一切が國家あつての國民だ

【學生】同感です、そしてその場合の理想目標としての國家とは更に大きく、國家を乘り越えて人類の理想國につながるものでなくてはならないと我々は想ふ、そこの日本文化は世界文化でなくてはならない

【寫眞＝城大學主催の學生と軍人懇談會】

"母"に捧げる感謝
母性乳幼兒保護日
健康週間第五日

高らかに奏でられる國民謠、國民運動第五日は端午の節句を迎へてけふは母性乳幼兒の保護日だ、大東亞戰下健全な母と子供を保護することこそ銃後の務めであると、この日は擧げて母性を中心とする會合を開催し皇國母性愛を顯揚すると共に、齒科醫國の國民的意識昂揚を圖るが、京畿道でも各府郡で適宜姙産婦及び乳兒の無料健康相談、齒科相談、兒童の口腔衞生相談を實施し優良乳幼兒についても表彰することになつてをり、また京城では午前十時から朝鮮神宮で健康祈願祭、兒童健康祈願祭を執行、當日參拜の兒童に對しては御守を頒布する、このほか戰殁軍人、應召軍人、傷痍軍人遺家族會員に對しては軍事援護會と協力して慰問激勵を行ふ筈である

"流刑の島"は昔の夢
皇軍進駐に朗色漲るアンダマン

【アンダマン島ポートブレヤにて四日發海軍報道班員發】三月廿三日未明わが軍が決死敵前上陸を敢行した南アンダマン島の首都ポートブレヤで懷しい母國日本語のラジオニュースが聴かれたのは上陸から三日目の廿六日の夕刻であつた、敵兵舍で見つけたラジオセットを兵隊さんが器用に修理して注意深くダイヤルを廻しはじめた、暫らくは雜音ばかりであつたが、やがて明瞭な放送員の「ニュースを申上げます」といふ聲が流れ出した、新生香港放送局からの日本語放送だ「大本營發表」のアンダマン攻略の戰果を世界の隅々の邦人に知らせる勝利の放送である、燈火管制下の部隊長室で部隊長を中心に兵も報道班員もみな感激の瞳を潤ませ、たぎる胸の熱さに言葉もなく聞き入つた祖國の聲であつた、うちつゞく敗戰にこのベンガル灣の孤島でラジオにかじりつきながらわが軍の驚異的戰勝に戰慄させつゝ、遂に重慶あたりのデマ放送に自慰してゐた彼らの姿が浮び上り思はず快哉を叫ばずにはゐられなかつた

◇

上陸したわが軍は眞つ先に邦人の姿を尋ねたが、ポートブレヤに寫眞館を營んでゐた小西天孝、岩崎天孝、齒科醫の深本氏らの姿は遂に見當らなかつた、五名の邦人は一月ごろ英兵に拉致されてセイロン島に移されたといふ、アンダマン島は流刑の島として有名である、多くの印度獨立志士は印度ビルマの囚人がゐるこの「格子なき牢獄」に住み、アンダマン列島を島から島へ流浪してゐるが、わが軍の最高指揮官は「英國の刑法によつて罰せられ流島してゐるものや、在監中の囚人でも直ちに共榮圏の犯罪者として一律に考へることは早計である」といふ觀點から約一千四百卅名の囚人を卅一日を期して一齊に釋放したので流刑の島アンダマンは「囚人なき島」として再生した、わが軍の大英斷に全囚人は感泣して再起新生を誓つてゐる

◇

皇軍の溫情に涙する彼らのうちに一人日本人の正義を強く感じてゐるラタン・チャンデといふ印度人がある、彼は小西氏の在留中その感化を受け今は全く更生して衆生濟度の感謝行をつゞけてゐる僧侶である、記者はポートブレヤ南方三キロの部落へ彼を訪れると小西さんから送られたといふ大正琴を懷しさうに持出し『わたくしは小西さんに救つて貰つたものです、出所後も受刑者として同じ印度民衆から色眼鏡で見られてゐた私に再起の希望を與へて下さいました』と小西氏の德を讃へて安否を案じてゐた、ラタン・チャンデは今は部落の救世主とあがめられてゐるが、皇軍進駐と囚人の解放は邦人の播いた善根の種をこの印度洋上の孤島に美しく開花させたのだ

今まで英人は行政上參與制をとつてゐたが、わが軍はこれを廢止し印度人による新アンダマンの建設に取りかかつた、部落の長には親英派を除いて從來の印度人村長を認め皇軍進駐の六日目には商店街も一齊に明るく日に〳〵明朗色が濃くなつて行く、永い間日貨排斥で姿を消してゐた邦品が街に氾濫してゐる、日本製レコードが皇軍を歡迎するやうに奏でられ、商隊も懷しい故國のキャラメルやビスケット類を買ふ兵隊さんの姿が街の商店を賑はしてゐる

銅像
戰死した息子の志を販賣に捧ぐる老父の眞情とお國の爲に再出征する感激實話、今井邦夫氏感涙執筆（キング五月號）

兒童の赤誠

國民學校兒童の赤誠二つ——京畿道楊平郡雪岳面東京公立國民學校を卒業した卒業生一同は從來記念品を母校に殘した慣例を廢し國防獻金として六十圓を寄託した▲京畿道楊州郡加平面公立國民學校兒童一同は愛國班廢品回收で得た代金廿五圓五十錢を同郡廳へ寄託した

本社見學

全北伊西公立國民學校三田訓導ほか四三名▲忠北永同公立國民學校廣原訓導ほか六十一名

天津の新生態 (3)
躍進する日本語

【寫眞＝書き替へられた洋服店の看板】

英租界の抹殺と同時に眼に目だちはじめたのは看板や廣告窓に日本語の增えたことだ、支那事變以來どんなに日本語が普及してもこの抗日の巣窟だけは〝我不關焉〟だつた、それにこの四ケ月間の日本語熱といふものはまつたく素晴らしいものだ、これは大東亞戰爭が東亞解放の聖戰であることを彼らが認識したことでもあるし、もはや買物どころの騷ぎでなくなつた英米人よりは、六萬餘の日本人が新しい顧客とあつては算盤上からでも、これはまた當然であらう英文字を消して日本語へとこゝに特別行政區の新しい姿態がある

驛辨窓口販賣
十五日から全國一齊に

【東京電話】旅客輸送の昨今驛辨の入手難が旅行者の惱みの種となつてゐるが、鐵道省ではこの驛辨を乘客に公平に入手させるやう十五日から全國一齊に窓口販賣を實施することとなつた、物資不足と旅客激增のため最近では乘客の約五割にしか驛辨が行きわたらず、從つて短い停車時間中に爭奪戰が演ぜられる始末で、旅客の傷害、盜難防止、また乘殘し、列車遲延等の防止の目的から驛辨（辨當その他を含む）は一切窓口販賣とし、老人や婦人、傷病軍人などに優先的に配給することゝなつたので旅行者はなるべく辨當持參で乘車するやう要望してゐる

日婦初委員會

【東京電話】大日本婦人會では本部事務局直轄の六專門委員會の陣容が成りいよ〳〵四日から同會の軍事援護に關する第一回委員會を開き、四日は午前十時から本部で軍人援護に關する調査を開始した、軍人援護の指導方針、本年度計畫を協議、また戰時生活強化並びに軍事指導に關する諸委員會も今週中逐次に第一回會合を開催することになつた

またこれとは別に同本部で「會則規定に關する臨時委員會」が開かれ、武藤、水野兩副會長、吉岡彌生、村岡花子、岩本許子、河崎ナツ女史などはじめ關係者多數集つて二千萬會員の標準服の研究を進めてゐる

中央協會から も四氏が再選

【東京電話】この度の翼贊選擧の結果、當局における朝鮮關係議員の推進力——中央協會々員中からも大勝れ左の四氏が何れも高點で當選し再選された、理事守屋榮夫氏（宮城）▲會員松田竹千代氏（熊本）▲池田秀雄氏（佐賀）松山常次郎氏（和歌山）但し會員中前代議士だつた牧山耕藏氏（長崎）は今回落選の憂目を見るに至つたのは惜まれてゐる

レコードに一番良くて安い
シンコー兩頭蓄針

小賣百匁七十錢
鷄卵に誘ひの値上げ

飼料の値上りと運賃の關係から出廻り不振にあつた鷄卵の公定價格が改正され、久しぶりで鷄卵の出廻りが促進されることになつた、改正された新公定價格は生産地における滯貨の偏在を防ぎ市場への出廻りを促進するため、從來一本建であつた價格を、京城内を甲地、地方を乙地とした二本建として生産値段を定め、一箱四貫目を單位に

甲地 は生産販賣價格廿五圓廿錢▲卸値廿五圓六十錢

乙地 は生産販賣價格廿四圓八十錢▲卸値廿四圓四十錢

小賣 値（百匁單位）は甲地七十錢▲乙地六十五錢となつてをり、今まで一圓七十四錢乃至一圓六十錢が今度の新公定價では七十錢乃至十錢に値上りを見ることになるが、一般家庭方面の出廻りはずつとよくなるわけだ、なほ生産者が消費者に販賣する場合でも、生販、卸値段で販賣し、また相當な場合は箱代、工賃として一箱四十錢が公定價より差引かれる

戰場走路開設

【東京電話】無敵皇軍を作り上げる健兵運動に呼應して大日本青年團では全國一千萬に上る男子青少年團員の強固なる體力と旺盛な精神力を錬成するため、全國に戰場走路の設置を計畫、各都市町村毎に一ケ所乃至二ケ所この戰場走路とは距離百五十メートル乃至五百メートルの間に坐布、土嚢、鐵條網、掩體、堀、クリーク、圍壁など各種の障碍物を配列した幅員二メートル、五十のコースで、これを各戰位團毎に團員の利用に開放して逞しい次代を擔ふ若人の敢闘精神を振へあげようとするもので、從來やゝもすれば體操本位に流れがちであつたスポーツを攻略走路とも謂ふべき直接國防に連繫させるもので本部では各地方團を通して早急にこれが實現をはかる目的である

大戰果を彩管に
重鎭、新進十六氏に委囑

【東京電話】大東亞戰爭勃發以來わが無敵海軍は緒戰において眞珠灣の米主力艦隊を一擧に屠つたのをはじめ、開戰以來十數回にわたる大海戰に史上未曾有の大戰果を擧げ、太平洋、印度洋を制壓しつゝあるが、この歴史的戰果を繪畫に彫刻によつて永く後世に傳へるため、海軍省ではこのほど帝室技藝員安田靫彦畫伯をはじめわが國畫壇彫刻界の重鎭、新進作家十六氏に委囑し眞珠灣攻撃、マレー沖海戰、レキシントン號撃沈および各海戰、濠洲の戰、比島攻撃、メナド最初の落下傘部隊におけるわが國最初の落下傘部隊の勇戰などを彩管により表現することゝなつた、この彩管部隊に選ばれたのは【日本畫】安田靫彦、矢澤弦月、三輪晁勢、江崎孝坪【洋畫】藤田嗣治、中村研一、奥瀬英三、川端龍子、御厨純一、有岡一郎、宮本三郎、佐藤敬、三國久、石川滋彦、藤本東一良【彫刻】中村直人の諸氏で、右のうち藤田、中村、宮本三畫伯はすでに南方に先行、他の諸氏は近日中に現地に派遣されることになつてゐる

三特派員戰死

【ビルマ戰線〇〇四日同盟】ビルマ方面作戰從軍報道班發表＝日本映畫社特派員村岸雅章、朝日新聞特派員赤司敬治、同盟通信特派員戸梶修の三氏はビルマ前線〇〇の敵陣地攻撃に第一線に參加し〇〇部隊とともに〇〇南方〇キロの地點を突進中敵の包圍攻撃を受け、壮烈なる戰死を遂げた、なほ朝日新聞連絡員草間瀬氏も左矢腿部に盲貫銃創を受けた

香川中尉戰傷

【マンダレー四日同盟】ビルマ戰線モールメイン攻略の際、頑強に抵抗する白塔の敵陣に躍り込んで敵を殲滅するなど赫々の武勲を樹てた同盟通信社員香川邦彦陸軍中尉は去る四月卅日マンダレー進攻作戰の途次敵が最後の防衛線として必死の抵抗戰を試みたミンガ河前方丘陵の戰鬪に當り、部下を指揮して勇戰よく友軍の突撃路を開く好機をつくり、更に敗敵を追擊中敵迫擊砲の破片を右腕右脚にうけ戰傷した

黑頭の鼠

京城府旭町一〇七權碩祿七〇は京城鍾路町わかもと販賣所に倉庫番として雇はれてゐる中、去る三月廿八日から四月廿八日まで七回に亘つて卅九梱のわかもと價格七千圓を盜み出し京城府旭町四六金山東吉(三〇)に放賣して四日東大門署に擧げられた

車窓から遙拜
部下の英靈に
祈る尾高中將

【會寧にて濱田特派員發】曾ての羅南師團長として北鮮に馴染深い尾高龜藏將軍は本社及び國民總力咸北道聯盟主催の機械化國防大講演會の講師として機械化國防協會朝鮮支部長三橋少將とともに四日朝久方ぶりで來北、朱乙附近の車中で將軍は車窓に去來する山河の景色を懷しみつゝ車中に訪問した記者に『早いものだ、あれからもう四年になる、矢張り北鮮は懷しいね、然し素晴らしい發展だね』と語る、間もなく羅南に着く、將軍は服の襟を正して車中から神社を遙拜、その地下に神鎭まる部下の英靈に心からなる默禱を捧げるのであつた

イチジク浣腸
發熱だ!!
寸刻を爭ふ應急手當に先づ浣腸を—
浣腸は イチジク浣腸

ワカモトレシルカムー錠
安産
安産のために
片瀬醫學博士述 冊子進呈「安産のために」
大阪市西淀川區大仁東一 和田卯助商店

健康增進
強壯補血 ニユートン
全國有名藥房販賣

赤ちゃんのアセモ・タダレに
カネボウのタルカム・パウダー
鐘紡藥品部外品

健腦強精 クロモキ
永壽莊

海外雄飛研究機關
共榮圏 大南洋 支那 大陸 海南島
大日本海外青年會

廢電球と交換
キレダマ

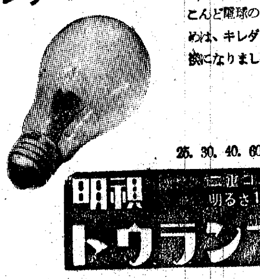

こんど電球のお買求めは、キレダマと交換になりました。
25. 30. 40. 60ワット
二重コイル 明るさ12割
明視 トウランプ

優秀 模型航空機材 任意製造卸
國民學校 航空青少年隊 教材各種品揃
▽全鮮各地◎特約店ヲ求ム
大量生産大卸
大阪模型航空機工業所

産地から直接
茶
香り高き 新茶發賣
卸值で小賣

速記通信教授
關西速記學會

金鶴ポマード
株式會社野村商店

空襲!! 空襲!!
一戸の不備は萬戸を失ふ
一時的防空設備の時代は過ぎ去りました
恒久的な設備を致しましよう。
暗幕の準備は充分とゝのひましたか?
弊社に於て恒久的暗幕の取付施工を致します（地方の御注文にも應じます）御一報次第見積を致します
京城府西四軒町一六二番地
和洋家具製作 室內裝飾設計施工
富士工藝社
電話東局(5)一六一六番

內科 胃腸病
入院隨意
菅病院
京城府元町二丁目 電話龍山二六番

色が良くて つよい
トモつうクレヨン
全鮮有名文具店ニアリ

外科 白麟濟病院

工員緊急募集
一、求人者 日本窒素肥料株式會社興南工場 日窒燃料工業株式會社龍興工場
一、勤務場所 咸鏡南道興南邑
一、採用條件
イ、資格 満十八歳以上滿三十歳迄ノ男子 但シ國語ヲ解シ諭セルモノタルコト
ロ、職種 機械運轉及之レカ建設作業
ハ、待遇 勤務時間八時間ニ對シ 満十八歳以上二十歳未滿 一圓〇五錢 滿二十歳以上 一圓一〇錢 外ニ家族手當、作業手當、夜勤手當、皆勤手當等アリ
二、福利施設完備ス
一、提出書類 自筆履歴書、身元證明書
一、申込先 咸興職業紹介所

武田產婦人科病院
醫學博士 武田正房
武田産婆學講習所

綠旗 五月號 五十錢
日本文化の再編成…津田剛
ドイツの世界觀と日本學…石本清四郎
生活と日本美…三木弘
半島の新らしい生活…星野相河
統制經濟と內鮮一體…井坂圭一良
日本精神運動の新段階（對談）…津久井龍雄・津田榮
（小說）東への旅…牧洋
（小說）漢奸…本田親男
戰時下の兒童文化 座談會
綠旗聯盟

旗
青年團旗、國旗、校旗
優勝旗、其他旗一式
年隊腕章、帽章、襟章
朝鮮美術品製作所旗部

胃が痛み胸がやけ呑酸が出る方はトモサンを
（一圓五〇・三圓七〇・各藥店にあり）

京城版

鍾路署へ献金寄託

五日鍾路署へ寄せられた國防献金▲壯洞町第一區愛國班員一同（代表者吳鎔俶さん）廿圓▲高陽郡崇仁面貞陵里五九二崔甲辰さん二圓十七錢

天晴れ"女醫學博士" 半島女性初の榮譽 城大の松源さん

人妻として三人の愛兒を抱へ家庭を守りながら孜々と積んだ五ケ年の研究が實を結び天晴れ醫學博士の學位を獲得、半島女性のため萬丈の氣を吐いた學界の朗話がある

城大醫學部大澤藥理學教室で唯一人の女子副手として異彩を放つてゐた松源致貞さん（三二）は先頃"血管中樞に關する藥理學的研究"と題する學位論文を同教授會に提出中であつたが、このほど目出度く通過し半島女性としては最初の醫博の榮譽を獲得した、松源致貞醫博の研究は主論文の外『カンフル注射が人體に與へる藥理學的效果に就て』を實地研究によつて明快な解答を與へて立證したものだ

松源さんは昭和七年東京女子醫專を卒業、直ちに開城、城大醫學部岩井内科で二年間研究を積み、更に同十二年から大澤藥理學教室に入り、大澤教授の指導下に今日まで研究を重ねてゐたものだ、その間家庭には夫君との間に三人の愛兒をまうけ一切の世話を自分の手一つでやり通しながらも研究に精進してゐた烈々と努力の女性だ

四日午後孝子町の自宅に松源さんを訪へば臘月の身重にある新醫博は二重のお目出度に顔を輝かせながら次のやうに喜びを述べた【寫眞＝松源致貞さん】

『すべてが恩師大澤先生の並々ならぬ御指導の賜物でございます、この五年間は主婦として家庭と研究の二重生活に隨分辛いこともありましたわ、しかし從來やゝもすれば弱いものゝ代名詞に使はれてゐた半島女性の面目を一新したいと存じまして火の出るやうな精進を續けて參りました、これからどうするかとおつしやるんですの？ わたくしはどこまでも學界のため研究に一生を捧げたいと存じます しかし、また どこまでも 人妻として人の母としての分を盡しながら醫學の道を續ける覺悟でございます』

立派な研究 大澤教授談

松源さんは稀に見る優れた頭腦を持つた努力家だ、家庭の主婦として立派に内助の功を樹てながら立派に研究を遂げた點は内地に例を見ない感心な女性だ、しかも研究テーマが女性にやゝ困難だと思ひながらやらせて見たところ實に立派な堂々たる成果を收めたので全く感激してゐる

從來から藥理學會で課題となつてゐた『吊血動物』にも血管中樞が存在するか否かに就て明快な解答を與へたものであり、血管内の神經支配の分布狀況に就て從來は疑問とされてゐた點をはつきりと解答するなど却々立派なものだ

"感激で胸一ぱい" 社頭對面の遺族語る

靖國の社頭で感激の對面を終へた朝鮮遺族部隊の二百五十七名は長途の疲れも見せず元氣いつぱいで三日朝釜山に上陸したが、通義町故陸軍上等兵堀田正治氏の母堂フヅさんは次のやうに感激を語つた

有難いといふ感謝の念で一ぱいです、何をもつてお應へしてよいかと思つてをります、今後は神として祀られた我が子の名譽を汚さぬやう一生懸命銃後のつとめを果して行く覺悟です『安心せよ』と言つて參りました

また京城新孔德町故李壽禧氏の母國本明玉さんは

あの嚴肅な靖國神社の招魂式に參列したときには我が子の手柄を思ひ浮べつゝ何時しか涙が溢れました、あの子が靖國の神として祀られたといふことは私達一家の譽ればかりではなく半島全體の譽れであることを感じ、あとに殘つた次男もお國のためにうんと御奉公させたいと思つてゐると健氣に語つた

われこそ第一位 城東隣保館で『優良兒審査會』

われこそ赤ン坊の第一位……と泣き聲もすさまじく四日上往十里町城東隣保館で優良兒審査の會が催された

集る幼兒百廿名、何れも母親に抱かれて來た自慢の坊や孃ちやん達だ、審査は午前十一時から開始となつて早くも嬰兒の氣が漲ぎれば泣く赤ちやんまでが鳴りをひそめて物めづらしげに檢醫の手許をみつめる、かくて午後三時近くの審査は終つたが五、六兩日も引續き行はれることとなつてゐる

なほ審査結果の發表は來る十五日の子供の日に入選兒を選んで矢野府尹から表彰狀と賞品が授與されることとなつてゐる【寫眞＝審査會】

漢江河畔で 春霞む大空に競ふ翼の妙技 『模型機大會』京城大會

明日の"航空日本"を背負つて起つ幼き魂に航空知識の普及徹底を圖らうと朝鮮國防航空團本部では本社後援の下に全鮮支部を動員して半島では初めての大規模な『模型航空機大會』を春霞む大空に繰展げることとなつたが各道支部は京城大會に準じて開催、京城大會は海軍記念日の二十七日午前八時から漢江河原で左の規定によつて行はれる、なほ參加希望者でゴムの無い者は遞信局航空課で實費で頒布する

參加機及資格▲國民學校初等科兒童は一校二十名以上を責任者引率の下に參加すること▲參加機は自作のものに限り一機種一機とし一人で各級に參加するも差支へなし▲A級を除く各級の參加者は五日から十五日迄の間に遞信局航空課へ機體を持參の上規格檢査を受けること（規格は昭和十六年十月改正の日本模型航空機記錄規定による）

參加條件▲國民學校初等科兒童に限る▲C級（小型飛行機）國民學校高等科兒童及び中等學校以上の學生々徒一般人▲D級（國際型飛行機）同上▲G級（小型滑空機）同上▲H級（國際型滑空機）同上▲特別參加エンジン機、資格制限なし

永登浦署の『合同武道大會』

國民運動第三日―永登浦署では三日午後一時から武德館で國民學校の兒童選手を始め工場側の選手と警察官の合同武道大會を開催、各選手"みたみわれ鍛錬の錬で聖戰を完遂せん"との意氣を示しエイツオーの掛聲も勇ましく熱戰試合を行ふ

なほ入場觀覽は無料、特に愛國班の來觀を希望してゐる

和信で『防空展』 けふから六日間開催

防空知識の普及徹底ともいふべき『防空展覽會』が鍾路署の主催でけふ五日から六日間和信七階の講堂に開かれる、鍾路署の指導でこの春の休暇に管内の公私立中等學校兒童が廢品を再生して作つた燈火管制遮光具のうち特別考案の優秀品百五十點をはじめ、管内の十八中等學校生徒が丹精めて圖案作成の防空ポスターを選りに選らんだ卅五點、さらに標語卅五點が出陳される一方、期間中には鍾路署牧野防護主任以下係官及び警防團員がわざわざ出張して誘込み警報、空襲兩管制における燈火管制の模範的實驗を模型具によつて公開

さらに防空に關することはなんでもござれと一般の質疑に對して親切に應ずるのだが、時局下、一般民衆への防空思想普及に資するところの大きいこの"防空展覽會"はその成果が非常に期待されてゐる

つたが、その成績は左の通り▲一等長谷（鍾紡）▲二等大原秀直▲三等小永吉（鍾紡）▲四等森山嘉吉▲五等加藤防護主任（豆選手の部）▲一等飯谷浩▲二等金光君▲三等角君

城中健兒 八十八キロを強行軍 本月末擧行

城東中學では近づく自慢の八十八キロ行軍實施に備へて來る十六日その足慣しとして全生徒八百卅名に對して永登浦まで四十キロの道を試驗行軍させることとなつた

昨年度の成績は全校生中その五割が目的地の成歡に到着したことに鑑みて本年こそは全生徒をもつて完遂するやう四日森田校長から檄を發して體鍛とともに精神力の培養を一層奮發することとなつた

なほ八十八キロ大行軍は本月廿九日に決行する豫定となつてゐる

可愛い献金 江南國民學校一年生梅田よし子さんは嘗てお父さんやお母さんから戴いたお小遣ひを兵隊さんに差上げるんだと貯めてゐた金八圓五十五錢を今度晴れの一年生になつた喜びを盛つて受持先生に献金方を申出で先生方を感激させた

防訓に咲いた佳話 老骨に鞭打つて演習に參加 懸命のバケツ・リレー

若い者が聞いたら耳の痛くなる話―新堂町一六二濱崎貴金さん（六〇）といふお婆さんは去る四月廿三日の防空訓練日に折惡しく家人（夫と嫁一人）が不在なところから老骨に鞭打つて愛國班の活動に參加した、しかし老人の悲しさから若い者のやうに身輕な動作も出來ない貴金さんは一生懸命バケツ・リレーに從つてゐるうちにあつといふ間もなく重いバケツを運搬してたくと路上に倒れた

かくと見た警防團員は貴金さんを自宅に運びこんだが怪我は案外に重く、それから十日を過ぎても溫突の一間に伏したまゝで身動き一つ出來なかつた

聞いた同町總代西原安氏は心配して度々訪れては貴金さんを見舞ひ手篤い介抱を盡したが、その甲斐あつてかこの頃では僅かながらも室内を通ふ程度に病勢は恢復したしかし老齡のことではあり容體は懸念されてゐる

同町ではこの責任感の強い貴金老女の行動には強く感激して近く何等か具體的な慰問の方法をとることゝなつてゐる【寫眞＝貴金さんを見舞ふ西原町總代】

後任支部長に 福森氏決定 【食料品小賣永登浦支部組合】

京城食料品小賣業組合永登浦支部では今度支部長松家利美氏が本組合理事長に就任したので、その後任支部長に福森仁平氏を推すことになり、これに伴ふ他の役員を選擧するため一日午後一時から武德館で臨時總會を開催、先づ國民儀禮ののち鍼塚理事長の經過報告、新任支部長、就任挨拶に次で石川副部長の役員選擧があつて石川經濟主任から決戰下業者の使命等に就いて懇切なる訓話があり、皇國臣民の誓詞を齊唱して聖戰完遂の決意も新たに午後四時閉會したが選擧された役員は左の通り

▲支部長福森仁平▲副支部長松原在彥▲班長富宮鐵外九氏▲組合員長金本鳳城外九氏

街の慰問袋 感謝の"皇軍慰問"

三日の府民館は超滿員の盛況『日の丸舞踊會』招待の戰殁、出征軍人遺家族はお祖母さんは孫の手を引き、傷痍勇士は胸に名譽の徽章を輝かせて晴れやかな顔を座席いつぱいに並べました

いくら感謝しても感謝の心は捧げきれるものではありませんと遺家族への感謝を誇る主宰者の國分正二さんは皇軍慰問公演數十回といふ一風變つた"街の藝術家"油の乘つた『東京音頭』を幕開きに小唄舞踊の『七五三踊り』絲口富子さんの『せゝらぎ』ほか卅種目は息もつかせぬ絶讚の嵐でした【寫眞＝戰捷萬歲樂の場面】

本町署管内の大掃除日割

國民運動週間だけに特にハリキツテ貰ひたいと本町署管内衛生組合聯合會では『春の大掃除』に各町内の宣傳督勵に大童だが日割は六、七兩日（雨天の際は最終日の翌日から順次實施）消毒藥は印鑑持參で町會から貰へる、町内別は次の通り

◇六日＝古市町、吉野町一、二丁目、蓬萊町一丁目、南大門通一、二、三、四、五丁目、御成町、南米倉町、北米倉町、太平通一、二丁目、長谷川町、茶屋町、武橋町、三角町、旭町一、二、三丁目、南山町一、二、三丁目、本町一、二、三丁目、倭城台町、諺町、日之出町、明治町一、二丁目、永樂町一、二、三丁目、若草町、黃金町一、二、三丁目、水下町、長橋町、水標町

◇七日＝大和町一、二、三丁目、本町四、五丁目、櫻井町一二丁目、花園町、黃金町四、五、六、七丁目、笠井町、林町、舟橋町、新町、東四軒町、西四軒町、初音町、光熙町一、二丁目並木町、芳山町

自轉車の無鑑札乘用は嚴罰 府からビラ配布

府では昨今とくに增加した自轉車の無鑑札取締についてのビラを府内各方面に配布した、

鑑札を受けるものは自轉車を新規に購入し又は他人より讓渡を受け使用する者で未だ手續きを爲さゞるもの、自轉車所有者にして他府郡又は他道より住所を變更し未だ手續を爲さゞるもの

他道の鑑札は無效で、この際申告を怠り無鑑札の儘乘用すると嚴重處罰されるから御注意ありたいと

廢品を回收して國防献金

京城漢江通二ノ二鷹島組倉庫柳安太郎さんは倉庫内に捨てゝ散らされる空叺等を拾ひ集めてゐたが、この程これが賣拂代十三圓五十錢を得たので三日午後龍山署に國防献金として寄託した

ラジオ 五日

朝 六・三〇武士の習ひ（二）高柳光壽▲八・三〇（城）『全盛年の時間』厚生大臣小泉親彥、朝禮訓話（鍾路）『強く明るく』▲九・〇〇（大）家庭の働き着への工夫 田中千代▲九・三〇（城）國語會話の時間（朝鮮家庭向）田中初夫▲一一・〇〇劇『鯉のぼり』東京市北原國民學校兒童

晝 〇・三〇『吹奏樂』日本放送吹奏樂團▲一・〇〇朗讀『子に爭ふ母の記』（一）赤沼放送員▲一・二〇（城）『強い子は強い母に生る』小坂鹽雄▲一・四〇（大）武術祭大演武大會（柔道高段者試合）―京都武德殿より中繼▲二・〇〇お話と音樂『のびよきたへよ』小笠原道生ほか▲四・〇〇（城）自然の觀察について（上）木下好治

夜 六・〇〇『武者人形合戰』濱水元ほか▲七・三〇（城）子供と家庭の夕（一）合唱と箏 とさは會合唱團（二）、朗讀『子供の世界』（三）『赤ちやん響音會』四、公の子供會朝雄五、輕演劇『鯉のぼり』▲九・〇〇（城）歌曲（朝鮮語）中學國語講座 久次郎

愛の赤道【83】

竹田敏彦 作　都竹伸一 繪

捷報の陰（七）

「さうですか……いや、それなら結構なんです……」

二郎は、曖昧に答へて、

「では、失禮しました」

店を出た。

しかし、何處まで解せない千鶴子の行動だらう？

病氣だといつて、二日も工場を休んだと思ふと、その翌る日は、朝から家を空けて、何處へ行つたか行先もわからない。

『環境の變化から、何か惡いことでも、おぼえたのではなからうか』

二郎は、疑つてもみたが、自分ほど知つてゐるが、それほど風紀の紊れた世界とも思へないし、千鶴子にしても、まだ日は淺く、おまけに二郎も、殆ど毎日のやうに顔を合せてゐるが、別に、二三日前までは、すこしも變つた樣子は見えなかつた。

『まして、あの娘に限つて、そんな……』

二郎は、千鶴子を信じきつてゐた。それだけに、また不審も深くなる譯だ。

二郎が、工場街を眞つ直ぐに、停留所へ來た時だ。

通勤バスを出して、改札へ近づかうとすると、今しも一台の電車が浦田の方向から着いて、そろそろと、乘客の一群が降りてきた。

と、その中から、

『あら……』

と、千鶴子が、二郎を見て、立ち停つた。

『おや、お歸り……』

二郎も、改札口に歩をとめて、千鶴子の出て來るのを待つた。

『何うなすつて、お休みですの』

通勤の時と違つて、晴着を着た二郎を見て、千鶴子の方から訊ねた。

『それより君は、何うなんだね…實は僕も、今日は用事で休んで、二三軒歩いてから、君の家へ見舞に行つたんだが、もうすつかりいいのかね』

『えゝ、身體の方は、大したことは、ありませんの』

『まあすこし、そこらを歩きながら話さう』

二郎は通路で立話をしてゐる自分達を、ぢろぢろと振返つてゆく乘客達の妙な視線を感じて、先に立つて歩き出した。

千鶴子は、また曖昧な氣味で、曖昧に返事した。

『それで、何處へ行つてゐるんだね。それや、身體の用心に休んだのだらうが、それにしては、朝から家を空けて、何か君は自分一人で、考へでもゐることがあるんぢやないかね』

『……』

千鶴子はちよつと返事に困つて寂しげに顔を伏せてしまつたが、

『濟みません、御心配ばかりかけて』

『いや、濟むも濟まないも、そんなことは何うだつていゝが、からして、同じ工場にゐて働いてゐれば、一そう僕には責任もある事だから、考へてゐることは、遠慮なく相談してもらひたいんだよ……名古屋の兄さんや、お母さんからも、僕は、頼まれた言葉もあるし』

しかし、千鶴子は、答へないで、默つたまゝ涙ぐんでしまつた。

『何うしたんだね？』

二郎は、ますます不思議に千鶴子を見たが、

『ねえ、兄さん……』

千鶴子はかすかな聲で、二郎に呼びかけた。

商業登記公告

○新義州織物小賣商業組合變更 主タル事務所ハ申請錯誤ニ依リ新義州府眞砂町貳番地ト更正、理事新田大吉ノ住所新義州府 ［illegible］ 監事張村成楠ノ住所新義州府彌勒洞壹六貳番地ト更正ス 臨時理事岩本東赫ハ昭和拾七年四月拾日辭任ス 昭和拾七年四月貳拾日登記 新義州地方法院

○官營金融組合變更 昭和拾七年參月參拾壹日現在ニ依リ出資口數 ［illegible］ 及拂込出資額 ［illegible］ 昭和拾七年四月貳拾八日登記 釜山地方法院

○朝鮮組紐製物株式會社變更 ［illegible］ 昭和拾七年四月 ［illegible］ 日登記 釜山地方法院

○株式會社松本組變更 ［illegible］ 昭和拾七年四月 ［illegible］ 日登記 ［illegible］

○興南金融組合變更 ［illegible］ 昭和拾七年四月貳拾四日登記 咸興地方法院

○咸鏡南道被服工業組合變更 ［illegible］ 昭和拾七年四月貳拾參日登記 咸興地方法院

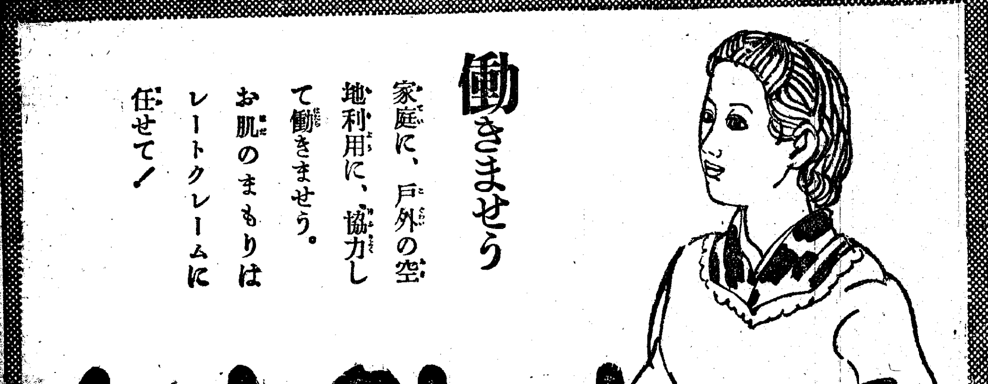

泣きたい乳首のキズ

母乳が不足勝ちのお母樣、乳首のキズやタヾレに惱み苦む御婦人、或は危險な乳腺炎などになるのも最初の手當を怠るからです。チクビパスターは日本赤十字社本部產院柴山博士が戰時下婦人に送る唯一の乳房藥で乳兒にも害なく使用法も至つて手輕なので有名產婦人科病院や產婆會でもその藥效は既に定評があります。

註文の仕方 各地有名藥店に有ます が萬一品切の節は藥價に送料廿五錢を添へ振替か爲替で送れば急送します。希望者には柴山博士著『乳房の知識』と試藥を無料進呈します。

東京 澁谷 宮下町 有限會社 文化醫藥研究所 振替東京五〇一五九

藥價 八十五錢 一圓五十錢 二圓八十錢 四圓六十錢（病院用）

全國藥店に有り　乳兒口中無害

チクビパスタ

代理店 京城府本町三丁目 株式會社 木村藥房

◎あらゆる皮膚病に百發百中のスカザルを知るか！（家庭常識）

製図用鉛筆ノ生命ハ 特許電解處理芯 地球鉛筆

府廳前大漢門横入 電光四〇〇二 花柳病專門 恒松醫院

替刄 安全カミソリ用 各種品有ります 京城府 ［illegible］

皮膚泌尿科 性病科 京城鍾路青年會館横入 洪震求醫院

第十四期決算公告（昭和十七年二月二十八日現在）

貸借對照表

資産之部	金額
株主未拂込金	[illegible]
固定資産	[illegible]
設備	[illegible]
建設假勘定	[illegible]
流動資産	[illegible]
雜勘定	[illegible]
合計	[illegible]

負債之部	金額
資本金	[illegible]
法定準備金	[illegible]
引當金	[illegible]
長期借入金	[illegible]
短期借入金	[illegible]
諸假受金	[illegible]
雜勘定	[illegible]
利益金	[illegible]
合計	[illegible]

右ノ通リニ候也

昭和拾七年五月一日

朝鮮電力株式會社

第十五期決算公告（自昭和十六年四月一日 至昭和十七年三月三十一日）

	金額
資産之部	
未拂込資本金	[illegible]
自動車	[illegible]
船舶	[illegible]
地所及建物	[illegible]
什器	[illegible]
有價證券	[illegible]
受取手形	[illegible]
預金	[illegible]
假拂金	[illegible]
現金	[illegible]
計	[illegible]
負債之部	
資本金	[illegible]
積立金	[illegible]
諸借入金	[illegible]
假受金	[illegible]
未拂金	[illegible]
前期繰越金	[illegible]
當期利益金	[illegible]
計	[illegible]

右之通候也

昭和十七年四月 日

森信運輸株式會社

商業及法人登記公告

○浪漢金融組合變更 ［illegible］ 昭和拾七年 ［illegible］ 登記

○興亞土地改良株式會社變更 ［illegible］ 昭和拾七年四月貳拾日登記 咸興地方法院

○咸安金融組合變更 ［illegible］ 昭和拾七年 ［illegible］ 登記

○華城金融組合變更 ［illegible］ 昭和拾七年 ［illegible］ 登記

○安城金融組合變更 ［illegible］ 昭和拾七年四月 ［illegible］ 日登記

○昭和コルク工業株式會社變更 ［illegible］ 昭和拾七年四月五日 ［illegible］

○日盛商事株式會社變更 取締役 ［illegible］ 昭和拾七年四月貳拾壹日登記 ［illegible］ 地方法院

○羅州 ［illegible］ 株式會社變更 ［illegible］ 昭和拾七年四月 ［illegible］ 日登記

洪外科 京城鍾路四丁目236（鍾路四丁目電停前） 醫學博士 洪鶴珍 電光3053

タイプ印書引受 南大門通二ノ三三（京城商工會議所前） 邦英タイプライター印書所 電話本局②八六一番

外科 皮膚泌尿科 同仁醫院 醫學博士 鄭準謨 京城鍾路バゴダ公園西側 電光2374

山彦詩舍 美術謄寫印刷所 京城府壽松町一ノ百十五 電話本局⑦七〇二番 工場

醫學博士 小村榮三 内科 小兒科 コムラ病院 京城旭町一ノ三六（電車停留所前） 入院隨意 普通病室 隔離病室

國民服 紳士服特製 チヤンペ改良 京城黃金町三丁目 電光③一九一二番

院長 井上國久 井上内科 昭和通ロータリー 電本1951

東光堂 京城府 ［illegible］ 電話 ［illegible］

衣笠産婦人科 旭町一丁目一八八 醫學博士 衣笠茂 電本5912

研磨砥石各種 頭付鐵釘 見本無代進呈 仁川府宮町四 第一金物店

京日案内 料金表（料金は總て前金） 一回 ［illegible］ 行數 ［illegible］ 外に掲載日數 ［illegible］ 廣告部へ御問合せの事

最新醫學に立脚せる 清水式灸と指壓療法 休日・第一・第三・日曜 京城府黃金町二丁目 獸醫學士 清水可昭 電話本局②六一〇番

雇入 採用 事務員採用 ［illegible］ 京城府 ［illegible］

女事 ［illegible］ 京城府 ［illegible］ 國興製藥株式會社

雜件 格安 譲る ダイハツ三輪車 ［illegible］

求む 延坪四十坪内外の住宅買收又は借家 ［illegible］ 電話龍山(4)五八四番

タイプライタ 中古數量讓り受け度し 大平通り一ノ六一 朝鮮日報社内 太平洋行

下宿 ［illegible］ 加茂三郎

下宿 ［illegible］ 電話光二九三一 原

特別案内

裁斷師募集 ［illegible］

鐘淵朝鮮衣料株式會社 京城府外弘濟外里

タイピスト採用 ［illegible］

男女事務員採用 株式會社 熊平商店 京城府本町二丁目一〇〇番地

接客係（女中さん）急募 内地在籍者本人來談 朝鮮タイヤ工業株式會社 ［illegible］ 電話永登浦四七二番

第一ホテル 京城明治町一 代表電話本局②八一九一

男子事務員採用 株式會社 島津製作所 京城府南大門通 ［illegible］

技術社員募集 第一銀行京城支店 京城府南大門通二丁目九番地

株式會社 朝鮮日興社 ［illegible］

城寶 五月一日より七日まで ニュース 文化映畫 飛彈人 第五列の恐怖 日曜日は九時三十分開場

和信映畫館 四月卅日より五月六日迄 日曜祭日は午前九時半より上映 1大東亞戰爭戰況ニュース（第九十九號） 2獨ウファ社文化映畫 獨逸の砲兵 3朝日新聞社提供 魔境ボルネオ風土記錄 バンザ（全七卷）

明治座 一日より六日まで 文化映畫 ニュース 待つて居た男 日曜祭日は午前九時開場

東寶若草劇 五月一日ヨリ上映時間表 ニュース 文化映畫 待つて居た男 日曜祭日ハ午前九時開場

城南劇場 五月三日より六日まで 日本ニュース 第九八號 文化映畫 大東亞戰の名勝 松竹映畫 大船特作 我が母 家族 中島一男、野澤つる子 大東寺一郎、井上十枝子 田中絹代、佐分利信 三浦光子、三宅邦子

第一劇場 五月四日ヨリ（四日間） 晝夜演劇二回興行 劇團國民座晝夜大公演 朴新民作 緊張 生命の道 金光鎬作 世紀の家族 開幕時間＝晝間一時 夜間七時

東寶中央劇場 一日ヨリ五日マデ 1日本ニュース 2文化映畫 3獨ウファ社特作 カイロの結婚 ウイリー・フリッチ レナテー・ミユーラ主演 4東寶京都撮影所特作 白い壁畫 入江たか子・花井蘭子 高田稔・月形龍之助

喜樂館 五月五日より五日間 日本ニュース（封切） 文化映畫 面白い 名流時局演藝（後篇） 海を渡る祭禮

吉花映畫劇場 卅日より六日まで 1滿映通信最新報 2花火 3滿鐵文化映畫部特作 オロチヨン 4東寶長篇文化映畫4卷 働く少年少女 5日本ニユース第98號 比島米比軍無條件降服

朝日座 五月一日より 漫談漫才 小天樂會 唄と踊の 麗人藝團 合同二座 毎夕六時開演

東洋劇場 五月三日ヨリ 劇團星群 最終週間 林仙主演 青春頌歌 三幕四場 五月八日ヨリ ［illegible］ 晝夜二回上演

桃花劇場 五日より七日まで 解說實演 名作鑑賞祭 人生航路 文藝峰・李源鎔 （虹） ムチゲ 文藝峰・金素英

新富座 五日より上映 日本ニュース 文化映畫（食糧のない村） ハンガリ驃騎兵 美しき犧牲（滿映） 李香蘭主演

大陸劇場 五月五日よりの上映番組 ニユース 文化映畫 三人姉妹 上原謙 高峰三枝子 三浦光子 主演 思ひ出の曲 マルタエッゲルト主演 夜の部六時五〇分

浪花館 五月五日より上映 ニュース 全家庭で見る涙の人情愛篇 罪なき町 大友柳太朗 南條 高山 健全娛樂の名篇 笑ふ父 山口 加賀 若原

京劇 一日より七日まで 第五列の恐怖 十二時 二時三十分 四時五十分 七時二十分 戰況ニュース 文化映畫 一時四十五分 四時十分 六時四十分 終演九時

【四面】 皇紀二千六百二年 昭和十七年五月五日（火曜日） 京城日報 【市內版】 （明治卅九年九月八日第三種郵便物認可） 第一萬二千三百九十號

夕刊
京城日報
夕刊一部 定價金二錢

全機能、最高度に發揮
決戰警備體制の確立
各道警察部長會議席上 南總督强調す

昭和十七年定例警察部長會議は四日午前八時半から總督府第一會議室に四、五兩日の日程を以て開かれた、第一日目四日は南總督、大野總監、關係各局部課長、三橋警務局長、局內各課長、事務官をはじめ原田京畿道以下十三道各警察部長、原田上海派遣員ほか十五名、このほか増永高等法院檢事長、高橋朝鮮軍參謀長、中井朝鮮憲兵隊司令官、內地より岩淺事務官（拓務省）石井事務官（內務省）荒井福岡高橋佐賀兩縣特高課長、滿洲國より森治安部教養科長、金尾事務官、宮下間島省特務科長、關東廳金澤憲兵官、山下警視（北京大使官）等百餘名列席會議に先立ち一同は朝鮮神宮に參拜し半島の治安を期して確保せんとの決意を神前に誓つてより會議に臨んだ、午前八時半開會、嚴粛なる國民儀禮に次いで南總督より別項の如き訓示あり、増永高等法院檢事長また卅分に亘る演述を行つたのち、三橋警務局長より指示注意事項として八木警務、北村防護、服部經濟各課長よりそれぞれ指示を行つて正午休憩、午餐ののち午後一時再會、古川保安、森圖書兩課長より指示注意事項あつて同四時終了第一日を終つた、五日は午前八時半から開會、高橋軍參謀長、中井憲兵隊司令官より注意希望事項に關する演述があり、引續き關係各局部よりの注意、希望事項の開陳があり、正午を以て部長會議を終了する、午後一時からは第三會議室において出席警察部長のみの會議を行ひ、六日も同樣續行する、七日は第三會議室において原田上海派遣員ほか十五名の各派遣員のみの打合會を開いて本年度における定例警察部長會議の全日程を終了する

南總督訓示要旨

茲に大東亞戰爭下初の道警察部長會議を開催し警務行政の機務に關し親しく所懷を披瀝するは本職の欣快とする所である、大東亞戰爭は開戰以來正に五ケ月、御稜威の下皇軍將兵の勇戰奮闘に依り赫々たる戰果を收めたり亦一方建設の歩武は東亞諸民族の熱烈なる共鳴と協力の下に着々成果を擧げつゝあり本職は茲に皇軍將兵の勇武と辛勞に對し深き感謝の念を捧ぐると共に護國の英靈に對し衷心敬弔の意を表する次第である、惟ふに戰局の推移は皇軍の連戰連勝により勝利の榮冠は我にありと雖も連戰連敗の米英は過去數世紀に亘り富強を誇りし面目に賭けても必ずや頽勢の挽回に狂奔し我に必死の反擊を試むべきは瞭にして此の間に於て北邊の守護を以て任ずる我朝鮮に於ては何時如何なる事態の勃起を見るも咄嗟之に對應し得るの態勢を完備し置くを要す、抑も大東亞戰爭の指導理念たる八紘一宇の顯現は內鮮一體の實現を期する我朝鮮の統治を以て最良の活見本と爲すべきものなるを以て半島に於ける政治、經濟、思想、文化、治安等統治の成績如何は直に南方諸民族の心理に重大なる影響を及ぼし帝國の南方處理の進展にも少からざる關係を有す從つて半島統治の重責を荷負する使命は將に劃期的重大意義を加へたるものにして其の推進力たる警察の責務亦極めて重大となれり、本職は本年こそ大東亞戰爭の岐路にして軍官民擧つて其の全力を盡すべき秋なりと信ずる、各位は朝鮮の擔當が北方に對する我國土防衛の上に占むる重要性に鑑み正義必勝の信念と勝ち抜かざれば已まざるの氣魄の下に諸般の行政運用及び訓練の周到徹底を期し一朝有事に際し警察の全機能を最高度に發揮し得る如く決戰的警備體制の急速なる完成を圖らねばならぬ、叙上の見地に於て二、三所見を陳ぶ

一、防空

半島の防空は概ね順調に進捗し、大東亞戰爭下に於ける防空施設の整備を見たるは可なり、然れ共其の完璧を期せんが爲には今後尚幾多の努力と施策を要するものあり去る四月十八日內地の諸地方に米國軍用機の來襲を見たり之を以て見れば朝鮮に於ても何時如何なる事態の發生を見るやも知れず從つて愈々防空機關及び施設の整備強化を圖り且つ益々訓練を強化して防空警察機能並に一般民衆の防空活動能力の向上を圖るを要す

二、經濟警察

半島經濟界の現狀は概ね良好の推移を示しをれり、特に國民の經濟事業に對する協力的氣風は漸次に昂揚し、闇價事犯の漸次に減少しつゝあるは可なり就中大東亞戰爭勃發以來その傾向顯著なるものあるを認めらるるは本職の滿足する處なり、然れ共國民の一部にはなほ國策を無視する者或は南方大戰果に依り直ちに物資の豐饒を招來すべく期待し經濟統制の緩和を夢想する等未だ時局の眞意義に徹せざる者あるは甚だ遺憾とする所である、各位は此等の無理解者を啓發するとともに經濟界表裏の動向を察知し苟も時局の重大性を故意に無視し私利私慾を追求して已まざる徒輩に對しては斷乎膺懲の鐵槌を加へ一殺多生の實を擧ぐる一方、懇切丁寧に民間の事情に好意をもち經濟國策に對する國民の協力的氣運の濃化を促進して征戰の目的完遂に遺憾なからしむる如く關係機關と緊密に聯繫して警察力の運營を適正にし生活必需物資の配給及びこれが配給を圓滑ならしむるを要す

三、治安の確保

鮮內の治安狀況は大體に於て良好なり、半島の民衆は克く時局の重大性を認識し皇國臣民としての修養に努め決戰體制の確立に邁進するの熱意を披瀝しつゝありと認むる然れ共一部少數の者に在りては內鮮一體の本義に徹せずして皇國臣民にあるまじき傍觀的態度を改めざる者或は反時局的策動乃至は反戰的言動を敢てする者或は赫々たる戰果に陶醉して征戰完遂の前途を樂觀し精神の緊張を缺くが如き事例あるは大に戒心を要すべき現象なり更に又敵性諸國の對朝鮮謀略活動は朝鮮の特殊性を利用せんとする傾向あり、各位は此間の消息を深く認識し民心の指導啓發及び防諜警戒の徹底に努め思想謀略對策の萬全を講ぜられたい

四、內鮮一體の强化

支那事變並に大東亞戰爭勃發以來半島人の國民的自覺並に愛國心の發露は著しく向上し、忠良なる皇國臣民たらんとするの觀念並に其の行爲は將に一大轉換を劃しつゝあり此の氣運に乘じ飛躍的進展に拍車を加ふることは內鮮一體の強化に天與の好機にして軍官民の協心戮力大に努むべきの秋なり、各位は叙上の見地に立脚し半島人にして眞に皇國臣民たらんとの誠意を有する者に對しては親切丁寧熱心に指導し其の大愛の精神を以て之を扶掖助成すると共に之の方針に背反するが如き言動を敢てする徒輩に對しては之に臨むに秋霜烈日の威を以て斷乎たる處置をなし、以て眞に純正無雜正しく內鮮一體觀念の浸透を圖り大東亞戰爭遂行途上に於ける擧國一體の實を擧げることに格段の努力をなすべし、而して內鮮一體の具現に付ては內鮮人相互の心と心の結び合に依るもの大なるを以て特に指導的立場にある內地人の大乘的協力に俟つもの大なるものあるを以て之に對する兄弟同行の一體觀念の啓培を肝要とす

（イ）言論の指導

鮮內發行の各種出版物は其の論調概ね佳良にして民衆の啓蒙指導上多大の効果を擧げつゝあるは可なり然れ共敵性諸國の謀略宣傳は時局の進展と共に愈々熾烈巧妙を極め我帝國の決戰體制に龜裂を生ぜしめんとして盛に躍動しつゝあり此の時に際し速に國論の統一を強化せんが爲には、國民の指導啓發に密接不離の立場に在る言論機關の協力に俟つ所極めて多し、此の點に鑑み本府に於ては言論界の自覺と相俟つて本年一月を以て日刊新聞の整理統合を完了し通信雜誌其の他出版物に對しても強度の統制を決行し以て言論機關の新體制を確立せり本職は今後各種言論機關を驅使して國策の普及徹底に協力せしめ以て統治の實績を完ふせんことを期待するものなり

（ロ）國語の普及

內鮮一體の捷路は國語の普及にあり皇國臣民たる精神涵養亦國語を通じて……以て常用せしむることを期して……さきに知事會議席上に訓令又は指示せる本職の意を體し國語普及を徹底せしむるを切望す

五、人的資源

現下の時局に對處せんがためには人的、物的資源を總動員することが極めて緊要なり、物的資源の開發充實また先決するところ人的資源の強化に俟たざれば到底その目的を達成し得ないのである、然るに近年我半島民の體位は學生、生徒を初め一般青壯年の體格は漸次一般に虚弱化し結核、近視、齲齒その他疾患の增加、出生率の低下、乳幼兒死亡率の增加等漸次低下の趨勢を示し加ふるに各種傳染病また一進一退未だ絕滅を見るに至らず甚だ憂慮すべき狀況に在る特に戰時における保健對策の適否は國家將來の盛衰に至大の影響あるを以て各位は益々醫療機關の擴充整備を計ると共に醫藥品その他衛生諸物資の生產擴充並にこれが配給機構の整備を期し醫療に關し國民をして不安なからしめ、以て國民の健康を增進し體力の向上を圖り、而も國民的訓練に常を置き國家の要請に即應する如くこれを錬成して心身共に健全なる皇國民の育成を期せられたい、要之今や帝國は國家永久の運命を決すべき一大飛躍の關頭に在りて秋である、朝鮮統治の第一線にある各位は其職責の極めて重大なるに鑑み更に一大奮勵心を振起し皇謨翼贊の實に待つあるを得む決戰體制を完成し以て宸襟を安んじ奉らむ事を期すると共に克く一般民衆を指導して職域奉公の誠を致さしめ以て大戰下國家の負託に應ふるに遺憾なからんことを切望す、以上を以て訓示とす

昭和十七年五月四日
朝鮮總督 南次郎

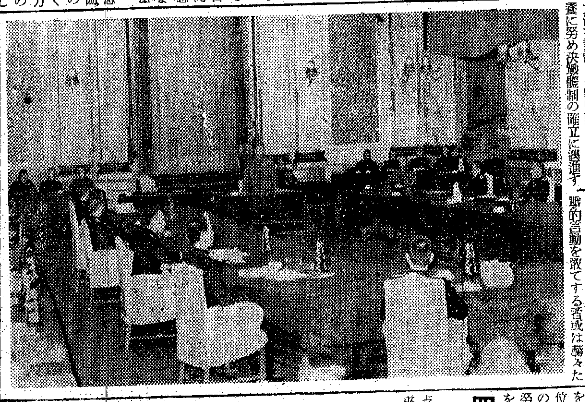
南總督の訓示＝道警察部長會議

大御心・內鮮一體 曲解せば斷乎嚴罰
南總督訓示の要點

南總督は昭和十七年度定例警察部長會議席上その劈頭において別項の如く約々一時間十分に亘る長口調訓示を行つたが同訓示において總督の特に強調せんとした諸點は次の通りで半島統治の重點が內鮮一體の強化にあるところを明にした
『內鮮一體皇國臣民化といふことは明治大帝の聖旨であり、朝鮮統治の根本方針である、戰爭遂行途上にある最近やゝもすれば大御心を曲解する者があるやに聞くが眞に遺憾である、內鮮一體に反するものは斷乎としてこれを處斷すべし、また皇國臣民たらんとする熱意あるものは大愛を以てこれを愛撫すべし、余はこの一點を列席各警察部長に要請するものである、われわれの任務は如何にして北方の護りを固めるかにあるが、幸ひにして北邊警備が着々遂行されてゐることを誇ふものである、大東亞共榮圏內の諸民族の指導精神はとりもなほさずわが半島內における皇道精神であらねばならない、半島統治の確立を以てこれを大東亞共榮圏の諸地域に及ぼさねばならない、余は七年間の半島統治の最高責任者として半島における防空、經濟警察、治安、內鮮一體の諸點は斷乎として良好なりと斷案するのである、たゞ一つ遺憾なるは人的資源の開發擴充になほ未だしの感あることである、顧みるならば青少年の結核、齲齒、近視、乳兒の死亡率、出產率、衛生思想などの諸點は滿點とはいひ難い、然しこれも併合前に比すれば何れも向上してゐる、向上してゐることはわれらの誇りとするに足るものである、この誇りを以て大東亞共榮圏に雄飛せんとする大陸兵站基地半島はその人的資源の開發、就中體育、衛生、醫療の諸點に大いに注意してその向上發展にますます努力されたい』

デンマーク前首相惨死

【ベルリン三日同盟】デーエヌベー通信コペンハーゲン電によればデンマーク前首相スタウニング氏は二日の自動車事故により三日朝死亡した、同首相は一昨年辭職、ブール藏相がその後を襲ひスタウニング內閣をそのまゝ繼承してゐる

土地と建物 賣買・管理 金融・保險 京城不動產株式會社 京城府長谷川町

敵に爆破された鐵橋を修理のため更にわが軍により爆破の刹那（ビルマ戰線にて 陸軍省檢閲濟）＝電送

離京御暇乞 泰國使節團長

【東京電話】泰國使節團長ピヤ・バホン中將はタムロン法相以下隨員を從へ四日午前九時半宮中に參內、御暇乞ならびに天機奉伺の記帳をなして退下、つゞいて九時五十分大宮御所に伺候御暇乞の記帳を濟ませた後十時から首相、陸相、外相、海相、參謀總長、軍令部總長を歴訪、退京の挨拶を述べ、午後零時半帝國ホテルにおいて經濟各團體主催の午餐に臨んだ

カガヤンに敵前上陸
【ミンダナオ島】殘敵三萬潰滅迫る

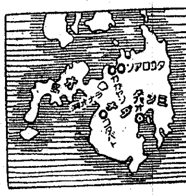

【ミンダナオ島カガヤンにて五日同盟】帝國陸軍〇〇部隊は三日未明ミンダナオ島北岸の要衝のカガヤン附近一帶に敵前上陸を敢行、すでにコタバト方面ならびにダバオ方面から進撃中の諸部隊と呼應して同島に蟠居する米比軍の包圍殲滅戰を展開した、上陸に當つて敵は海岸の波打際に竹の鹿砦を組み、更に淺瀬一帶にわたつて鐵條網を張りめぐらしその背後に壕を掘つて機關銃を亂射し、執拗な抵抗を試みたがわが軍はこれを眞正面から強引に突破したのである、なほ敵はセブ、パナイ兩島に倣つて徹底的焦土戰術を開始、わが艦艇がミンダナオ島沖に達する頃には同島一帶約三十ケ所から煙の上るのが望まれ、夜半カガヤン沖に達すれば間もなくカガヤン、タゴロアンなどの町から炎々と焔が上り海に映じて物凄い光景を呈した、なほ珍しく敵機三機が猛然現はれ輸送船に對して申譯的に一回の爆擊を試みただけで逃げ去つた

海軍部隊も協力
鐵壁の封鎖陣を張る

【〇〇艦上にて久門、畑山海軍報道班員三日發】セブ、パナイ及びマラス諸島を制壓したわが海軍部隊は敵ゲリラ戰最後の據點たるミンダナオ島方面に三日拂曉進攻、同島北岸のマカハラル、イリガン灣一帶の海面を完全に制壓し陸軍部隊のカガヤン、タゴロアン方面に對する敵前上陸を強力に掩護、他方〇〇機の協力を得てミンダナオ北方海上に鐵壁の封鎖陣を張りめぐらした、右により同島の殘敵約三萬はダバオ、コタバトならびにイリガン灣など海上三方面より海軍部隊の完全なる包圍下に入つたわけで、今後同島の殘敵は武器、彈藥の補給は勿論他の部隊との連絡も全く遮斷され、陸上よりは陸軍部隊の猛攻と相俟ちその潰滅は目睫に迫つた、なほ今次海軍部隊の進攻は十夜の月光の下に多數島嶼の間を縫つて行はれたので作戰企圖は敵上すこぶる不利な條件に置かれてゐたのである

ビキツト南方に進出

【比島〇〇基地三日同盟】陸軍報道部によれば三日拂曉をついて進擊した〇〇部隊の一部は午前〇時ビキツト南方の〇〇線に進出中であつたが、海陸兩部隊はよく緊密に協力、上陸に先立ち〇〇艦は敵陣イリガン灣に接近、煙幕を張つて誘導作戰を試みその隙を狙ひマカハラル灣上陸を成功せしめるなどその作戰上に非常な苦心が拂はれた

作れ體力！押し切れ時局

殘敵に銃爆擊 空の精鋭、協力

【比島〇〇基地三日同盟】陸軍航空部隊の精鋭はミンダナオ島殘定作戰に協力して連日その爆擊下に敵を慴伏せしめつゝあるが、ことに〇〇機の一隊は二日午後三時過ぎ豪風を伴ふ驟雨を衝いてミンダナオ島北部のラナオ湖畔の敵陣を爆碎、大損害を與へ、また〇〇部隊掩護下の〇〇機は三日コタバト平地を敗走する殘敵に銃爆を加へ多大の戰果を收めた

マニラ市燈管解除

【マニラ三日同盟】マニラ市內の燈火管制は連夜つゞけられてゐたが最近ミンダナオ島殘定作戰の進展とともに全比島における米比軍は遂に擊滅されるに至つたので三日より解除することゝなりその旨三日午後五時發表された

精鋭、怒濤の猛進
ルソン島の殘敵殲滅戰

【バギオ四日同盟】中央ルソンの綿々たる山嶽を越へ破壞された道路橋梁を修理して殘敵掃蕩戰續行中の〇〇部隊の精鋭はすでに各所に〇〇に進出せんと猛進中であるがさらに西北から東北方に向つて進擊中の〇〇および北部ルソン部隊は破壞された道路、橋梁を修理しながら各所の殘敵を掃蕩しつゝ怒濤の如く迫つてゐる、またバヨンバンを占領、一氣に日タルラックを出發カバナツアンを經て北部ルソンに進擊中であつた〇〇部隊は目下〇〇に向つて猛追擊をつゞけてゐる、一方田邊部隊も暖嶽を…

陸鷲、巨彈の雨

【〇〇基地三日同盟】北部ルソン殘敵掃蕩戰に協力するわが陸鷲部隊は一日朝〇〇基地を出動、峨々たる峻嶮を越えてルソツド山中腹のルソツド製材工場附近に潜居する殘敵に巨彈の雨を降らせ同工場三棟を爆碎、さらに銃擊を加へ潰滅的打擊を與へた

凄慘！火の海 米軍、焦土戰術

【比島〇〇基地三日同盟】比島殘存の米軍はセブ、パナイ兩島をはじめ各地において焦土戰術をとり無辜の民家、食糧倉庫その他重要建築物を爆破して住民を塗炭に…

米、武器貸與か イラン、イラクへ

【リスボン二日同盟】イラン、イラク兩國に對する武器貸與法適用問題については過般來アメリカとこれら兩國との間に交渉が進められてゐたが、二日ロイター通信ワシントン電によれば二日ルーズベルト大統領は記者團との會見において
今日イラン、イラク兩國の防備問題はアメリカにとり死活的重要性を有する故この兩國に武器貸與法により援助を與へることは適切である
と語りこれが實現近きことを暗示した

隨所に粉碎殲滅
舊黃河掃蕩戰進捗す

【舊黃河々畔にて三日同盟】五十君、川久保、邢地、前藤、齊木の各部隊は一日大運河周邊地區にある共產第百廿九師第七旅を捕捉殲滅、冀魯豫邊區行政主任楊李峰、專員公署主任賈仁弼は何れも戰死せるものの如く、わが諸部隊は引續き武城西北方地區を掃蕩中である、また河村、佐藤、黑瀬、小島、杉本、安達の諸部隊は廿九日寧安鎭（威縣東南四キロ）附近に共產系第百二十九師新編第四旅を粉碎後引續き同地南方省境附近各地に共產黨治下組織剔抉中で大泉、吉川、南、河部、川野の各部隊は卅日午後二時頃附近で高樹勳軍獨立第二旅約一千を投降せしめた

【舊黃河々畔にて三日同盟】舊黃河々畔に展開された敵共軍約五萬の殲滅作戰は去る廿九日一齊に行動を開始して以來、至る所に敵を撃破しつゝ山東、河北省境武城、威縣、濮縣など敵本據を包圍着々鐵環を壓縮しつゝあり、敵は早くも冀南軍區司令部を覆滅され大混亂を呈しつゝある、高樹勳軍中には早くも投降し來るもの續出、作戰開始以來僅か四日にして匪共軍陣營崩壞の色は次第に濃厚となりつゝある

松岡新代議士收容

【佐賀電話】今回の總選擧で佐賀縣第二區から立候補當選した新代議士松岡平市氏（五二）は選擧違反容疑で去る二十日檢事の拘引狀が發せられ去る二日午後六時半唐津署に出頭、直ちに佐賀刑務所に移送され強制處分により同夜佐賀刑務所に收容された

＝人＝

◇兒嶋高信氏（李王職次官）四日〃あかつき〃で歸城
◇中川以良氏（朝鮮皮革專務）同上
◇朴興稙氏（和信社長）六日朝平壤方面へ、八日歸城豫定
◇三谷俊博氏（和信專務）同上
◇田村浩氏（朝鮮商議理事）全國商議理事會議出席のため四日夜東上、十八日歸城の豫定

時の錄音

マンダレーの攻略成つて全ビルマの中樞を掌握し、援蔣ルートは壓縮された。
×
潮時に印度英軍への痛烈な打擊の機はかくて次々に覆滅されるのだ。
×
この時印度國民會議派は英國に協力せずと宣言、クリップスへの冷かな回答だ。
×
ビルマ人の皇軍への協力は眞摯なり、こゝにビルマの明日が約束されたではないか。
×
印度よ自覺めよ。日本は今こそ温い手を差伸べてゐるのだ。
×
舊黃河々畔に新作戰展開、戰果赫々。北支建設の巨歩だ。

家庭百科全書 北水 辭書 B6判 總振がな付
二千六百年史
英米沒落の鐘が鳴る
天泉社

どなたもミシンの油もヨゴレも直ぐ落ちる
商標 洗濯液
全鮮總販賣元 京城西大門町一丁目一九 圓岩合名會社
代理店・特約店募集

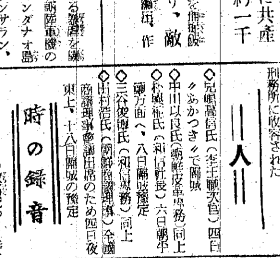

丈夫に育つやう
此の薬を持薬にお與へ下さい。
●昔から定評の育兒薬で、お腹と體を丈夫にして熱や病氣に負けぬ強い體質を創るので推奬されます。
●病氣の多い今、充分活用なさつて弱いお子様を丈夫にして下さい。
◆育兒薬 宇津救命丸は
カンムシ・夜泣・チエ熱・カゼ熱・青便・消化不良・百日咳・弱い體の强壯化に
總代理店 東京・大阪 株式會社 玉置商店
價 廿錢より十圓まで各種 全國薬店百貨店薬品部に有
小兒良薬
宇津救命丸

中耳炎
蓄膿症に
アルバジル錠
中耳炎、扁桃腺炎、蓄膿症、耳下腺炎など耳鼻咽喉科の化膿症を始め各科に亘る化膿症に對し本劑は《病原療法劑》獨自の效果を奏す…
一、即ち、內服により連鎖狀球菌、葡萄狀球菌その他化膿性病原菌を直接克服、その增殖を阻止するため治癒を迅速ならしめ、發熱・疼痛・分泌物の停止
二、再發の防止等の目的を達成せしめる。
特に、副作用少き点＝使用の安全性を賞讃される
耳鼻咽喉科化膿症 齒槽膿漏・齒齦炎 丹毒・癤瘡・膿瘍 淋疾・淋毒性疾患 婦人科化膿症
包裝 二〇錠 五〇錠・一〇〇錠
山之內製薬株式會社 東京市日本橋區本町 大阪市東區道修町 奉天・北京・上海・廣東

國の鎭めを奉奏
陸軍軍樂隊、神宮參拜

戰爭記念に際してはるばる來城、勇壯な音樂を聯つて百萬府民を感激せしめ去つた小山敎官以下一行四十七名の陸軍戶山學校軍樂隊一行は四日、朝鮮神宮に初の正式參拜をなした

午後一時五分、佐藤神宮宮司の先導で常盤の綠いや潤き神域の玉砂利を踏んで兩然と神前に參進、人江主典修祓の後小山樂長の指揮棒一閃して壯調なる「國の鎭め」を奉奏、聖音は朗々と流れ森嚴の氣一入深い、終つて小山樂長、大前に參進玉串を奉奠、約五分にして正式參拜を終了したが、一行は直ちに李王職の交歡演奏に向つた【寫眞は軍樂隊、神宮參拜】

敵の國旗を燒く
◇…さすがに近寄らぬ和蘭人 バンドンの天長佳節

【バンドンにて海軍報道班員石川達三廿九日同盟】延着、バンドンは高原の町であるバタビヤから三百キロ、清涼な空氣を湛へて繁華な街の面影はあるが、新しい戰爭の戰禍で未だ殘つてゐて、數日前までは原住民以外は夜間の通行を禁じられてゐた、從つて街は夜とともに凡ゆる店を閉ざし通行人は自轉車に乘つた軍人だけであつた誰も步いてゐない街を一廻りして見ると交通信號が赤く青くいたづらに規則正しく明滅してゐた、數日前から造つた街燈、大きな飾り窓の裝飾等が終つて今朝われ〳〵は天長節を迎へた、今朝の最初の行事は市廳の裏の廣場で敵國の國旗を燒却することであつた、夥しい旗の山であつた 住民の使用人が一枚づゝ掲げて毛で作られた 旗は燃え 黑く原燃したから、たゞ黃色い煙りばかりが立上つて異臭を放つてゐた、群衆が二千人ばかり立つてゐた、さすがオランダ人は近寄らなかつた、遙拜式は陸軍部隊本部で嚴肅に行はれた、それからバンドン市長の任命式があつた、市長は原住民の黑い立派な人物であつた、小學生達の日の丸行進が街々をねり步きトラックに乘つた兵隊が愛國行進曲を合唱しながら走り去つた、遠いジャバの山脈が紫に晴れてよい日和である、全く日本の秋のやうである『華僑大提前』の大看板の前に立ち、君が代の合唱を聞いてゐると、これが數千里も故國を離れたジャバであることをむしろ不思議に思ふのであつた

朝鮮名産 紅蔘精茶

電車内のスリ

全北安州郡生れ吳仁根(一五四名)は三日午後三時ごろ東大門發麻浦行電車の中で乘客府内觀鐵町四六松原弘さんのズボンの內懷から現金十三圓入りの財布を掏取らうとするのを松原さんに捕まれ、西大門署に突き出された

理髮店女將も自殺 職人の死とは關係なし

京城黃金町二ノ七〇理髮店經營者栗田金二(三)内縁の妻丸山りん(四〇)は三日午後一時半自宅で流行藥を服用自殺した、同家では既報去る三十日朝滿洲生れ理髮職人河村成吉(二)の謎の自殺事件があつた直後だけに街にいろ〳〵な噂をぶち撒いたが本町署の調べによつて職人の死と女將の自殺は關係ないことが判つた、りんさんは府內新町貸座敷正家で八年前から仲居をしてをつたが最近夫與田が常習賭博の嫌疑で本町署に留置されたのを苦にして自殺したもの

物言へば唇寒し弛禪氏
先づ隗より…と年俸引下運動

【リスボン三日同盟】米大統領ルーズベルトが『生活費設計教書』をもつて國民一年の收入を最高二萬五千ドルと提唱したのに對しまづ年俸七萬五千ドルに上る大統領こそ制限すべきだとの聲が強く、共和黨議員ライモンド・スプリンガーは卅日次のやうに皮肉な言明を行つた

『大統領が自發的にその俸給を引下ぐべきはもちろん大統領夫人も純收入は二萬五千ドルまでにして頂ひたいものだ』

悠々十一割を突破
けふ締切の國債戰 三府未だ音なし

第二回大東亞戰爭國債本年度初の消化戰は、去る廿三日から全鮮一齊に繰展げられ出足の鈍かつた國債も春川の五十一割三分二厘といふ驚異的記錄や賣出五日目に賣出完了京城府のめざましい消出を織交ぜてけふ四日締切を迎へたが全鮮ではすでに十一割二分一厘を消化し貯蓄增成に幸先よい發足をしてゐるが賣出から音無しの全州、羅津、城津をはじめ元山、釜山のよりよき協力が要望されてゐる、なほ主要都市別成績左の通り

府名	配布高	三日迄の消化高	消化割合
京城	八〇三、〇〇〇	一、三三一、九〇〇	一六・六
仁川	五三、〇〇〇	四三、〇〇〇	八・一
開城	一〇、〇〇〇	一〇、〇〇〇	一〇・〇〇
清州	四、七五〇	五、七五〇	一二・一
大田	一〇、一〇〇	八、三五〇	八・三
群山	一六、五〇〇	一六、五〇〇	一〇・〇〇
全州	七、〇〇〇	—	—
木浦	一四、〇〇〇	一五、七五〇	一一・二四
光州	一一、五〇〇	一三、〇〇〇	一一・三
大邱	四六、三〇〇	四〇、八五〇	八・八
釜山	九八、二〇〇	五五、二一〇	五・六
馬山	一四、一七〇	一四、六八〇	一〇・三五
晋州	七、八〇〇	七、八〇〇	一〇・〇〇
海州	一二、八七〇	一二、八七〇	一〇・〇一
平壤	八九、一五〇	九三、一一〇	一〇・四四
鎭南浦	二三、九〇〇	一九、四〇〇	八・一
新義州	二六、二〇〇	一九、八〇〇	七・五
春川	一、五〇〇	七、六五〇	五一・三二
元山	二七、〇〇〇	八、〇〇〇	二・九
咸興	一九、〇〇〇	一九、〇〇〇	一〇・〇〇
清津	五四、二〇〇	五四、六五〇	一〇・〇八
羅津	八、〇〇〇	—	—
城津	一一、〇〇〇	—	—
計	一、四二四、九一〇	一、五九七、六四五	一一・二一

スリ專門に

江原道春川郡生れ前科三犯李大吉(三〇)は去る四月廿五日ごろから京城驛三等待合室を定場に電車內、盛り場を漁り門に約五百圓の掏摸を働き三日午後西大門署金村、山下、兩刑事に擧げられた

朝鮮みやげ 製作直賣 パカチ工藝品 本町入口 大和軒

卷脚絆も凜々し
全鮮から選つた青年指導者へ 叩き込む國防競技

全鮮から選ばれた青年團指導者の逞しく訓練するもので國防競技講習會が四日午前九時から京城運動場で開かれた、手榴彈投げ、行軍、警戒等の訓練競技の國防體操に銃劍術、自轉車、體力章檢定など實戰即應の訓練を練習させ全鮮七百萬の青年團に隈なく普及させるために、その手始めとして青年團の指導者級百名を集めて

この日の講習會は國民儀禮に始まり京城師團兵務部長の講話があつた、此講話は國防競技の實際に觸れ講話を旺盛にしたが、さらに午後一時からは實地訓練に入り卷脚絆に帽子の顎紐も凜々しく揃ひの國民服で大地を蹴つて躍る青年體操など青年の逞しさが繰展げられた

なほこの講習會の指導者は野澤人佐(京城兵務部長)海田大佐(志願兵訓練所長)阿部主事(體育振興會)大島助教授(城大)中島教官(龍中)今泉教官(法專)佐藤大佐等で來る十日まで毎日續けられるはず

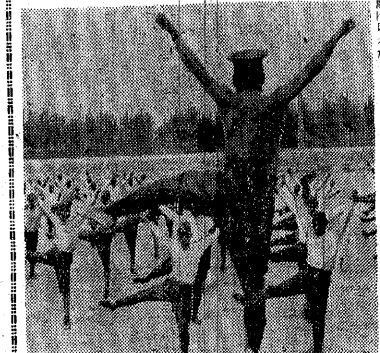

【寫眞=國防競技講習會】

脫皮する泰・佛印の横顏
〇〇にて村岡特派員發 (上)

村岡特派員

渦巻く砲煙の嵐を避け、わが皇軍のとゞろく步調に唱和した泰、佛印は、四圍の英、米、蘭、濠の各陣營が無慘なきまでに覆滅され警伏臨に汲々としてゐるのにひきかへ、大東亞共榮圈の一環を護つて逞しき協調前進の姿を見せてゐる、國際の敵國が潰え去つた南方圏にあつて、泰の首都バンコックと佛印の要衝サイゴンとは將來われによつて解放された廣大な南方領域と紐帶の結び目となり明日の建設に數多の役割を課せられてゐる、いまわが方との緊密性をもつ政治、經濟其他行政の分野に觸れる自由はもたないが、南國風景にこれらの國々が強く內省しつゝある一つの性格を拾つて見る

バンコック

乾期で既に百餘日、…といふ、そして四月の盛夏を迎へ早くも三十度を超す猛烈な暑さが鋪道を灼きつける、そこ、こゝの街角に築かれた防空壕の塑土が白く乾ききつて寸餘の龜裂を見せてゐる、大東亞戰爭が勃發した初め二、三度敵機の來襲があり僅かな被害はあつたが、わが皇軍の猛攻に遂く潰え去つた敵は二度とこの都を襲ふことを忘れてしまつた、市民たちの初期の不安は、わが破竹の進擊と夢想だもせぬ赫々の戰果の前に改めて限りなき大いなる信賴感を呼び覺し敵機の侵攻の不能なことを知つた

戰ひの初めまで政治經濟の外人顧問百廿餘人のうち七十餘人が泰人によつて驅逐されてゐたことを深く恨み、さきに內閣の改造とともに親英派は一掃され街の息吹きは日一日と過去の因襲から脫皮してゆくそこにもこゝにも日の丸と泰國々旗の二旒が並べて軒先に掲げられてゐる、戰鬪帽の陽よけの垂れを顏にたなびかせ軍刀を腰摑みにした皇軍の精鋭がトラックで街を驅馳する、嘎々と乘馬部隊が行く

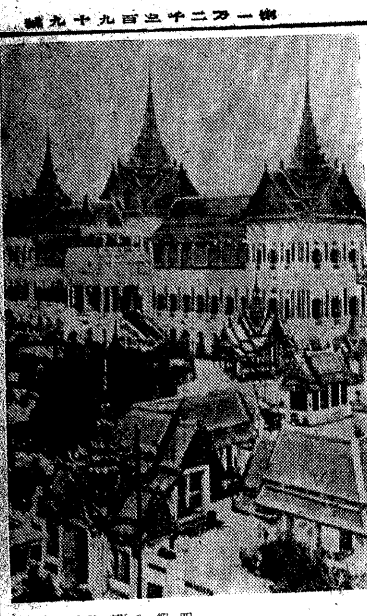

【寫眞】=バンコックの王宮

逞し國粹運動
映畫館でも國歌合唱

短靴の空の勇士も見える、この勇姿に泰人たちは女も子供も手を振つて挨拶する、勇士たちは優しく日本語で呼びかける、かうしたところからも親善が擴まつてゆく

日本語習得熱は素晴らしいもので日泰文化研究所に併置されてゐる日本語學校は初期の定員百五十八名を遙かに突破、志願者を收容しきれない超滿員の盛況を呈し、日本語習得の必要とともに急速度の浸潤ぶりである、泰はいま躍起となつて國粹運動に邁進して過去の英語その他の外國語驅逐に泰國語擁護に振ひたち、商店の看板文字は必ず泰文字を主とし他國文字は寸方を縮めさせられしかも一メートル五百平方センチにつき年一バーツの稅金が課せられてゐる、かうした反面になほ日本語が根強く扶植されてゆくことは、こゝに日本語が東亞の共通語として成長しつゝあることを物語るものであらう、泰は嘗つての英の壓迫桎梏から今や解放され、古き夢から脫しようと國軍の強化、純粹主義の掌握、ユワチヨン、ユワナリの青年男女の民族運動など國粹主義に還つて新東亞建設に進發してゐる

映畫館に、劇場に、それがたとへ華僑の經營になる支那劇にしてもその最初に正裝したピブン首相の勇姿による映像、終幕最後には泰國々歌奏樂のうちに國王ラーマ八世の御映像を起立して拜し、泰國人たるの嚴肅な氣持を呼び覺し忠誠を誓ふのである、市井に見る泰國粹運動の一齣であり、內省する一つの準備である

防空資材 ガソリンポンプ・各種噴霧器 ポンプ・消火器 防空用品一式 發煙筒 西田火藥銃砲 株式會社 電話 タイキウカガワ

日本軍は忍術使ひ
こんでもない處から忽然ご出現 英捕虜將校 感歎の告白

【ビルマ前線特電】【一日發】〇〇においてわが軍の捕虜となつた某英人將校は日本軍の作戰の巧妙さは感歎のほかなしと前提し次の如く語つた

『われ〳〵に最も大きな脅威を與へたのは日本軍が何處から現はれるか全く見當のつかないことだ、峻嶮な山岳があり、底知れぬ谷があるといふところも日本軍の進擊不可能と豫想することは許されないのを發見した、その上飛行機で偵察しても敵はいま何處に居るのかと云ふ狀況が全く判らないのには困つた、イギリス軍は大體いつも道路上を通るが、日本軍はさうではない道路上は網取そのものだ、それでゐて一寸でも安心してゐると忽然と步兵部隊が日の丸を先頭にわれ〳〵の眼前に現はれるのだ、これは全く手の下しようがなかつた、これが僞りのない氣持ちだ』

腐つた柏餅 不正業者嚴罰

端午の節句を前に最近街に出てゐる柏餅には不良品が多く中には砂糖が餡粉に不足してゐるため半分腐敗しかゝつてゐるものが見受けられるので京畿道經濟警察課ではこれらの柏餅は殆どが仕入先である府內某菓子製造業者から出てゐたことが判明近く嚴重處分に附する筈

スターフレックス 三大特長 (1)パララックスの裝置 (2)出し入圓滑 (3)上下レンズの鮮鋭なるピント (型錄進呈) 金二六九圓(稅共) 大阪心齋橋筋順慶町 上田寫眞機店

迷ふ郵便七千餘通
前年に較べ廿三割增

一寸した不注意がこんなにも多く死迷の郵便を作る——遞信局の調査によると昭和十六年度中の外國死通常郵便で還付出來ないものが七千卅八通といふ莫大な數に達し之を前年度に較べると實に四千九百四十通卽ち廿三割の激增である

なほこれを種別ごとにみると書狀が八割三分で一番多く五千八百七十二通のうちで還付の出來たものは僅か二百十六通といふ少數に過ぎず、次が葉書の九百廿八通で還付し得たものは僅かに四通といふ狀でその殆どが迷子郵便物であるこれが原因には臨時郵便取締令で外國行郵便物には一重封筒の使用禁止や住所氏名の明記等が特に制限せられたことに氣付かない點があげられるが迷子郵便物の處理にあたる郵便局ではまことに有難くない忙しさをみるだけで今後郵便物の差出しには充分注意してつまらない仕事に手をとらせないやうにと當局では困惑してゐる

今こそ解放
再建を誓ふビルマ人

【ラングーン一日同盟】記者は二日ラングーンに新生ビルマの建設にいそしんでゐるユー・セイン・バン君(三)の家庭を訪ねマンダレー占領の報を傳へると、家族らは總動員で記者を迎へ固い握手の連發である

よくやつて下さいました、これで日本軍は全ビルマを掌握したも同樣です、ビルマ二百年の宿敵たる英國人やその先棒をかついできた重慶分子も驅逐されることとなりビルマの新世紀が訪れることはこれで明白です、ビルマはこんなにも廣い國に僅か千五百萬の人しかをらずこの豐饒な國に住みながら死するものが非常に多かつたり勞働者の八割が大きな借金に苦しめられてゐた、こんなばかな話はありません、この矛盾した事實が英國の搾取政策からくることをビルマ人は皆知つてゐます、そのためビルマ人は今日まで幾度となく種々な手段でジミンブルと戰つてきました、しかし不幸にしていつも敗れてゐたのです、どんなにくやしかつたか察して下さい、しかしけふ英將軍殲滅の機會に私たちも今度こそ偽ぎないビルマ再建のため努力いたさねばなりません

と感激しながら語つた

警防團後援會發起人會

過般來京田京畿道警察部長、杉山京城商議理事を中心に準備を進めてゐた京城警防團後援會は發起人の顏觸れも出揃つたので、いよ〳〵九日午前十一時から京城商議役員室で發起人會を開いて規約の制定、會費の分賦方法、創立總會開催の件につき種々協議することになつた、創立總會は杉山商議理事が來る十三、四、五の三日間、京都で開かれる全國理事會に出席するため東上するので同氏の歸任を待つて本月末開催の豫定であるが、會費の總額は二十七萬圓うち十萬圓は京畿道ならびに京城府から補助を仰ぎ殘餘の十七萬中十萬圓は銀行、會社その他有力者を普通、特別の兩會員に加入させ義捐金として募集、殘りの七萬圓は各町會と一般府民にそれ〴〵分賦するものと見られるが、發起人は次の諸氏である

松原鮮銀總裁▲林殖銀頭取▲武者京電社長▲櫟木朝郵社長▲朴興植和信社長

大家さんの打合會

京城府內に約八萬の店子を持つ大家さんがさきに公布された朝鮮貸家組合令に基いて貸家の供給を圓滑にし貸家經營の適正を圖るため七つの警察署を單位として再出發することになつたが、其初の組織運營に關する打合會を四日午後一時から京畿道廳會議室で開催道廳側から野田社會、迎陽警察課長、府廳側から一木社會課長其他府內各署の經濟主任、各組合長約廿名出席、家賃取立ての代行、修繕經營の共同施設、貸家の斡旋、賃借條件の統制、貸家の建築供給、資金の貸付など住宅難緩和を圖る諸事項について種々打合を遂げ同二時閉會

この一手 健康の保持に最も必要な條件は旺盛な食慾と快い便通です 「ホシミクローゼ」の生きたビルツ菌はどんな食慾不振、頑固な便秘も快食、快便に導くから、健康保持に好適です ★一ケ月分(三六〇錠)一圓五十錢 ★十錢切手同封申込の上、試驗でお確めください 東京・五反田 星製藥株式會社 酵母に優るビルツ菌剤 ホシミクローゼ

神經科 城北病院 醫學博士 服部六郎 醫學士 明杜完

資産信用調査 結婚調査 案內書進呈 御一報次第參上す 京城府長谷川町一二番地 帝國興信所京城支所 本所 東京 支所全國七十余

內科專門 西小門町四七 田中丸病院 院長 醫學博士 御山龍均 新裝ナレル普通病室並ニ隔離病室完備

入院隨意 案內書贈呈 京城腦病院 京城府番大方町一一〇 電話永登浦(6)一五〇番

福助足袋販賣店各位へ御願ひ

拜啓 陽春の候愈々御隆昌の段奉賀候陳者四月一日より廣告稅法實施の機と致弊社は時局に鑑み部を除き各種廣告物を一應撤去仕度候就而御多用中誠に恐縮に存候へ共貴店にかける廣告物は左記の通り至急御處置相煩度偏に御願申上候
▲赤丸看板、掛看板、壁面看板、屋根看板、幟、旗、のれん、賣台腰卷、ポスター類、チラシ類、鏡、值札、說明札、マネキン、陳列台等廣告標示物一切至急撤去被下樣御願申上候尙現品は適當に御處分相成度候
▲但し貴店名入のものは其儘にて宜敷候
▲貴店以外の個所に右廣告物御氣付の節は甚だ乍恐縮右の由御傳達の程重て御願申上候
昭和十七年四月
福助足袋株式會社

肺病ろくまく 心配は無用なり 私は永年難症の肺病を患ひ凡ゆる療法も効なく死を待つて居りました時、カウウソのキモ製(救命素)を服用しますと全快し今は健康に恵まれて喜んで居ります。肺病肋膜に惱める方に私の全快談と「家庭療法の祕訣四十ヶ條」一筆御詳細にお知らせ致します 大阪市福島八幡屋大通一丁目 岡本頴明

氣のよくなるくすり ラクトミン

◎移轉御通知

拜啓 益々御淸祥ノ段奉慶賀候陳者當組合事務所ヲ左記へ移轉致候間此段謹告仕り候 敬具
昭和十七年五月五日
京城府蓬萊町一丁目九七 (元二輪運送店跡)
京城府糧穀配給組合
電話 本局② 配給係 八三二〇 庶務係 四八六一 理事席 四八五五 八三三一

遠き人の福音 耳 コマク破れに人目につかぬ 『新案特許』人工コマク(定價一揃拾圓) 其他『最新補聽器』『リッカホン』あり (說明書進呈) 來訪者は必ず前以てお知らせ下さい 大阪市此花區西野田 辻藥品 合名會社

電話番號變更 本局一〇一番が本局七五七四番に變りました 右の通り變更に付き謹告致します 朝鮮新聞社

淋疾にゴノファミン

艶々しい黑髮 それは、貴女の生命です 白毛染 クロカミ 赤毛染 京城 株式會社 新井藥房

月經不順 月經異常 無月經 過少經 內用・副作用なし 正しき月經促進新藥 エムサンン 一流藥店にあり 藥價 1.50 2.80 5.00 9.00

思ひ出の曲 HOFKONZERT 名歌ソプラノ マルタ・エッゲルト主演 「未完成交響樂」の姫君と「第九交響樂」の巨匠デトレフ・ジールクが組んだ音樂映畫の豪華版! 五日上映 大陸劇場 三人姉妹 娘心の悸めきに 祕められた叫び! 久々に大船が生んだ快心作。姿や心も色とりどりの美しい娘達の愛情行路。

勇壯で面白い名盤! 日本一の美聲と名節が結びついた傑作!! ティチク いしのれコード 進軍ぶし 美ち奴 虎造 片面 我は海の子 小野巡

パピリオの新しい色彩研究 (十一)

西洋の人體畫を見ると分るが、決して、白い肌には描いてゐない。あれ等の繪の肌はみんな白人ではない。どれも淡く色をつけてゐる。白い肌は繪にならないのだ。白い肌に描くと、不思議に繪が下品になる。泰西の名畫に傳ってゐるのは、みんな小麥色式に、色づけてゐる。實に、日本人の肌の色は、最も美しい、誇りある人種の色といっていゝ。

二男義郎病氣之處療養不相叶二日赤十字病院に於て死去致候條御通知旁故人生前の御厚誼を拜謝申上候 京城府三坂通五六 父 桂 資

最新 男性賦活ホルモン セキマイシン 鯨峯丸製剤 初老期、老年期の活力減退 疲勞倦怠感 肩凝、耳鳴等 青年期、壯年期の神經衰弱 記憶力減退 頭重等 大日本製藥株式會社

家庭溫泉藥 シロラクヂン 沃度含有 一浴爽快 盛大堂製藥所

Columbia 滿洲建國十週年 慶祝映畫 日滿支親善映畫 滿映作品 松竹應援 迎春花 詩・西條八十 曲・古賀政男 李香蘭 (片面)別れ鳥 霧島昇 二葉あき子 コロムビアレコード

幽靈を追拂ふ

バタビヤの話題『日本武士道』

【バタビヤ特電】（三日發）バタビヤ市ファン・ヒツケ・ブリヤナイの六番地ミルク色の壁にベランダのある二階建の瀟洒な洋館、その周圍の芝生には紫色のクロベナが咲き亂れ、處々とした庭園にはパパイヤが實り、芳醇な香りを放つてゐる、人はこの家を呼んで〝幽靈の家〟といふ、夜な〳〵啜り泣きの聲が洩れ、やがて髪をふり亂した白い裸體が窓に浮ぶといふのだ、ところが、それをまた、日本の軍隊が乘り込んでその幽靈を追つ拂つたと、大した街の話題となつてゐる

オランダ軍全面降服後の一夜、我がバンドン放送局のプログラムが全部終つて人々が眠りにつかうとしたときであつた、突然メロデーにのつてオランダの國歌が放送された、しかしこの地に住む人々の耳には敗戰の挽歌としか響かなかつたが、軍放送部ではその敵性放送の根城を突き止め支配人グスタス（?）ほか二名を逮捕し銃殺處分した

幽靈 の家はそのグスタスの家であつた、無論この家こそオランダが殘した最後の愛國者であつたかどうかは兎も角として放送事件はこれで解決したが、幽靈の件は一向解決に至らず毎夜グスタス家からスリッパの足音とかすかな泣き聲が洩え、二階の窓の窓際に白い裸體が浮ぶのを隣家の者が見付け恐ろしくて仕樣がないと引越してしまつた

この噂は忽ちパッとバタビヤ市内に擴がり、近所の人々や弥次馬が鍵を壊したり窓硝子に石を投げつけるやら、大へんな騒ぎとなつた

これを軍報道部浦丸部隊一氏が聞き込み、グスタスの生前からどうあらうとも敵人に對して愛情の意を表してやらうと同家に乘り込み、荒れた家の手入れをさせ各部屋に花を飾つてその靈を弔つた、それ以來、幽靈は

姿を 消し同家に亂舞する弥次馬もなくなつた

住民達は日本の武士道が幽靈を追つ拂つたのだとまた噂した、しかしこの家には近寄る人もない、永久に主なき家である、浦丸氏はこの噂を次のやうに説明した

あまり噂が高いので接收して泊つてもみたが、氣持ちは餘りよくありませんね、しかしまつて置けば跡形もなくなるほど壊されてしまひます、私が乘り込んで感敗の手入れをし花を飾るのを見たオランダ人が『なぜそんなことをするのか、グスタスは敵性をもつてゐたのではないか』と言つてゐたが、彼等には日本人の氣持ちがわかるまいと思ひ、兎に角亂暴するのは

佛樣 に對して無禮だと告げると、これが日本の武士道と早合點してしまつたんですよ、幽靈といふのは、グスタスが生前部屋に鍵をかけて何か怪電波放送の劃策でもしてゐた姿を誰かが見かけたのが誤り傳へられたのではないかと思ふ

お肌の保健に
薬用 ホルモン及びビタミン配合
クラブ乳液
榮養的で肌を美しく健康にする
公定價格品 實藥部外品
株式會社 中山太陽堂

強い子は強い母から

母と子のための座談會（一）

婦人こそ國家の基

子供を産む妻を保護せよ

湯澤 御多忙のところお集り下さいまして有難うございます。今日は國民運動の一環として最も重要な部門であります兒童愛護に關聯し、如何に子供を明く強く育てるかにつきまして忌憚のない御意見を承りたいと思つてお集りを願つた次第であります、司會は京城日報社の大津さんにお願ひ致します

大津 僭越でありますが御指名によつて司會させて戴きます、問題が問題だけに緊苦しくなる嫌ひがあると思ひますから、皆さん方もその嫌ひにならぬやうにざつくばらんに寛いだ態度でお話し願ひます、そこで國民運動は五月一日から八日間に亘つて全鮮的に起されますが、この運動の中心となるものは結局健全なる婦人が生れて來なければならぬと思ひます、よい子供をつくることも、よい家庭をつくることも結局は申分のない國家が要求するやうな婦人が一人でも多く生れてこそ、この運動の推進力となり、この運動が實踐化されるものと思ひます、で先づ話の緒口として國家が求めるやうな婦人はどうしてつくるか又それに對してはどういふ態度で婦人を保護指導して行かなければならぬかといふやうなことについてお話し願ひたいと思ひます

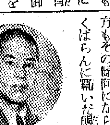

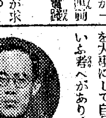

尹 その點私も同感です。姙婦でも普通の婦人でも御主人の方を大事にして自分は犠牲になるといふ考へがありますからこの點、男の方が大いに認識して認めてやらなければならぬと思ひます、姙婦の場合は結局子供の榮養にもなるからその點を含んで殊に姙娠中はカルシューム分が非常に缺乏するからこれを大いに補給してやらねばなりません

それならば、そのカルシューム分はどんな役割を果すものかといふと、子供の骨格を形成するに最も大事な役割をもつものであります。簡單にいへば、姙婦で齒痛が出來るとか、齒が浮いて來るといふやうなのは、これは結局胎兒にやるカルシューム分の缺乏によつて起る病氣であるから、これなども或る程度補給してやらねばなりません

榮養の方は御馳走を澤山食べれば榮養價値も多いかといふと一概にさうではなく、勿論榮養物は必要ですが、自分の好きなものを食べることが第一ではないでせうか

湯澤 榮養の點だけでなく、日光浴とか、好い空氣を吸ふとか運動するとか、さういつたことは一寸した心遣ひでも出來る、ところが、そんなにたやすく出來ることが現在では勵行されてゐないやうな氣がします

重すぎる女の負擔

湯澤 子供を産む點として、これらの婦人は如何にして健康を保つべきか、かういふ點について私が平素考へてゐる點をお話して見たいと思ひます。或は女として要として、男に對する要求になるかも知れませんが、私つくづく最近感じたことは、女性といふものは強いやうに見えて非常に弱いといふことで、殊に一人子供を生む時はさほどでもありませんが、二番目、三番目になるとどうも結核の疾患に罹り易い、其ではなぜさういふやうになるかといふと、其は家庭における種々な仕事でどうも奥さんが疲れる、相當疲れたから休まうと思つても、赤ん坊なんかゐるとその疲勞をどうしても恢復出來ない、さういふやうなわけで次第々々に抵抗の身體といふものは弱つて來るわけであります

ところが一たん結核に侵されても直くに子供を切り離さない、それが母性の愛情から出來ないのでせう、そのやうなわけで一たん結核にかゝると恢復できないのではないかと思ひます、でその點を主人もよく考へてゐて、主婦殊に姙婦に對しては餘り負擔をかけないやう常に心懸けねばならぬと思ひます

大津 只今の湯澤さんのお話はよく肯かれるのでありますが、今一つ私が感じてゐることは日本の家庭は總て主人本位で一家の主婦といふものは子供の世話、主人の世話などでとても疲れ切つてゐるにも拘らず、休養もしなければカロリーも攝らない、そして粗食に甘んじてゐる、之はある一面からいへば美風かも知れませんがこれなど生れ出る子供のことを考へて打破して行かなければならぬと思ひます

自然の懐へ飛び込む態度

〝文化的〟に過ぎた子は弱い

永島 私は七人の子供を持ち一人だけ亡くしましたが、七人の子供を育てた經驗からいへば、どうも文化的生活によつて育てた子供はよくありません。子供を抱へながら、また姙娠してゐながら、物事をきちん〳〵と、あそこに埃がある、こゝはかうしなければならぬと—一々氣にしてゐて神經を尖らすやうでは、とてもよい子供は出來ません、そこで所謂文化的の文化とか教養といふことについて今一度反省して、大自然の懐に飛び込む態度が最も肝要であると思ひます

私の姙娠中はいつも暇に任せて藁の細工物などしてゐたものです、さうして生れ出た子供は大抵一貫目くらゐもありますが、（笑聲）その子供の發育を見ますとどうも六百匁くらゐで生れ出た他家の子供よりも發育が悪い、それでその原因についていろいろと考へてみますと、やつぱり讀書がたゝつてゐるといふことがわかりました、でありますから一番終りの女の子を生む際にはこの讀書をみをやめましたところ結果は非常によく、丈にしても私より五寸位高い女の子になつてゐますし—（笑聲）—また病氣だつて一つもしません、右のやうな結果でありますから姙娠して出産から育兒完全の間は雜念を除くことが最もよいことではないでせうか、で、この雜念を去るためには、主人が四時か五時に歸つて來る筈のところ、八時になつても九時になつても歸つて來なければ、何も主人を待つ必要もなく、歸りたければ勝手に歸つて了へばそれでよいぢやありませんか—（笑聲）—丈夫な子供のためなんですから…

尹 すれば禮儀作法なんか守らんでもよいといふことになりますね—（笑聲）—

大津 全鮮優良兒審査會の入選者から見て、優良兒の生れるのはどういふ階級の家庭が多いでせうか

弘中 統計的に調査したことはありません

大塚 私の知つてゐる範圍では、兩班階級の入選者はあまりないやうです

弘中 大體において文化的に過ぎる階級と過ぎない階級とでは過ぎない階級の方に優良兒が多く生れるやうであります、しかし之も程度問題で下に下り過ぎるとまた駄目です、農村は死亡率がとても高いけれども生殘つた者は結果がよいやうです

しかし永島さんのいはれますやうに文化といふものを全然無視しては困りますが、心得てゐて打棄つて置くことが一番比較なことです

永島 文化的に育てた子供は、どうも神經過敏になります。私の子供で一番上のはお乳をやるにも時間を決めてすべて育兒書の云ひてある通りにして育てましたところ、とても神經質な子供が出來ました、それで二番目の子供にはお乳が張つたら、張つた時に時間などきめずに、自然のまゝに育てましたところ、とても落着いた、泣く數も少いよい子供が出來ました

白鐵 大體にこの頃の女性はなまじつかな教育をうけて、それにこだはり過ぎる、その結果は神經を使ひ過ぎて惡い結果を來たしてゐるやうですね

永島 上流階級は餘り文化過ぎるといふところから貴公卿さんのところでは〝八瀬の里子〟といつて比叡山の山麓に里子にやられ、さうして三つか四つになつて邸へ歸つて來るやうになつたら邸の食事が摂れるやうになつたら引取るといふのもやはりその意味があつたのではないでせうか

尹 姙娠してもそれを氣にしないで普通の姙娠しない日のやうな生活をすればよいわけです

出席者

弘中進氏（醫專病院小兒科）▲尹泰權氏（府民病院婦人科）▲永島伸子さん（永島辯護士夫人）▲相川賜子さん（鮮銀行員夫人）▲矢島せい子さん（城大教授夫人）▲八幡鶴子さん（八幡第二放送部長夫人）▲大塚翁藏氏▲岩佐政利氏▲梅田惠氏【主催者側】湯澤我瀬太氏【後援者側】大津京日社會部長▲白鐵毎新學藝部長

母と子の座談會（四月二十七日夕本社貴賓室にて）

文化

航空隨筆

〝空飛ぶ顔〟【一】

古川眞治

（永田春水氏畫）

男が飛行帽飛行服をつけると、何故あのやうにすつきりみえるのであらうか。顔がおのづと引緊つて美男に映るのである。飛行帽を被らない時の兵隊さんの顔と、被つた時の兵隊さんの顔とでは格段の相違がある。新聞などで殊勲の荒鷲〇〇少尉に〇〇曹長とあり、その二人の寫眞が出てゐると、階級よりも飛行帽をかぶつてゐる方が兎に角偉くみえるから不思議である。

昔、女の用ひたお高祖頭巾が妖艶に映つたのは、あれが目、鼻、口の一部しか外部に露出せず、無駄な部分はみな包んでしまひ、計らずも飛行帽の効果がそこにあつたからであらうか。

先達私は重爆機に搭乘させて頂いたのであるが、その時の正操縱Y中尉といふのは、一見、失禮ないひ草だが、實戰經驗者のエノケンにそつくりなのである。ドングリ眼で口が大きい。さういへば聲まで似てゐて『落下傘は總帥の所をもつて、ぶら下げんとには中身が飛び出しちまふ。落下傘を地上で擴げてみせてもはじまらんかな』と冗談をする時でも、早口でたみ齎なのである。

やがて重爆の編隊で二時間程飛行して、基地に着く。編隊機が離陸する時はそのY中尉が操縱桿を握つてゐたが、飛行中は、殆ど副操縱のA少尉が、正操縱のY中尉はたゞそれらを見守つてゐる形なのである。

そして基地に着く寸前、千米程の高度から八百、五百、三百と次第に下り、基地の上をぐるぐる廻つて愈よ着陸するといふ時となると、そのY中尉が少尉をとかして正操縱の位置につき操縱桿を握るのであつた。つまり離陸する時と同じ形になつた。

飛行機は離陸着陸の際が難かしく、殊に着陸は大難であるといはれてゐる。飛行場の滑走面と自分のなす角度、そして滑走路につき進んで行く速さ、更に高度を判定してレバーをつめる。高度、速度、滑走度、三つを一つの神經に集めて操縱せねばならぬ。滑走路の上を飛びながら尾部を下げる決斷を五秒遅らせたとすれば、飛行機は場外の人家に突込む事もならうし、前につんのめる慮れにもある。もつて加へて重爆は他の飛行機より翼幅が大きいから、それだけに苦勞が多い。離陸に較べて着陸は難しいのである。

不連續線

甘い話

酒を飲みたくても、細君がやかましくて、なかなか酒屋へ註文してくれないので、こつそり百貨店で買つて、それに友人の名刺を貼りつけ、如何にも友人からの贈り物であるかのやうにして屆けさせたら、細君が機嫌よく飲ませてくれたといふ話がある。無論、何年か前のことである。

それと似たやうな、また似てゐないやうなこんな話もある。

洋服を註文したくても、まとまつた金がないので、五ケ月の月賦にして、貰ふ代りに、最初の一ケ月分の金と、抱合はされる割引債券の代だけ拂つたところ、二ケ月目に割增金が當つて、それで洋服代を完濟し、以來、債券が好きになつたといふ男の話であるが、どうかと思ふ話である。

京日歌壇

吉井勇選

京城　甲元梨惠

千人針まことを籠めて縫ひにけり大北かしめし吾と思へば

二人の夜の樂しさと慕しつつ居れと心も足らひゐて母

逝きし兒を偲び出す日も少しと語る妹の大人さび來ぬ

畔山　平田ふみ

人前も何も忘れてありたけの涙流して泣きた此の頃

京城　財間信治

春はまだ淺しと言ふに嫗のものいそがしく巣を作りをり

ふるさとのお袋母に書く文かなし身のかたくなを悔いなげきゐる

文化だより

◇池坊華道花展列會　朝鮮華道會主催、五、六の兩日三越四階催物場で開催

◇西宗派入選花展列會　鮮展第三部特選組の隱岐文子さんはまた擬林雪の名で西宗派の花の師匠として聞えてゐるが、元田振林峰師と共同でその社中三十名による投入盛花の陳列會を七日から十日まで三越五階第二畫廊で開く、生込みは六日

新刊紹介

▲滿洲經濟（五月號）大東亞戰爭途上の滿洲國、農產物新蒐荷方策の展望其他（八十錢、新京特別市中央通四三、滿洲經濟社）

▲若草（五月號）萬葉集のうた、わが國組の記、「さんばし」其他（四十錢、東京日本橋室町四ノ五、寶文館）

▲文藝（五月號）倫理の探求、マレー作戰報告を讀んで創作「海」を示す其他（五十錢、東京・芝・新橋七ノ一二、改造社）

▲改造（五月號）革新政治體制の方途、細菌戰下の地方を往く其他（九十錢、東京・芝・新橋七ノ一二、改造社）

しのぶ會發表會

聲樂家平間文壽氏の門下生を以て組織されてゐる〝しのぶ會〟では、七日（木）午後七時から府民館で第一回の發表會を開くことになつた

出演者はいづれも錚々の連中で、ソプラノに吳敬心、山中幸子、深澤ミドリ、アルトに林享子、テナーに朴恭勳、金駿、ペリトンに金駿喆、高宗得、韓甲洙などがあり、合唱には京城唱歌隊が出て宮園南氏が指揮するほか、伴奏には李蘭烈、金仁洙、平間百合民等があたるといふ豪華陣で會員券は五十錢均一

この最初の發表會に際し平間文壽氏は語る

この會の意義は歌の巧拙といふことよりも音樂を修練する態度が更に重要な問題となるのである。徒らに外形的な形のみ眼へるに急で嚴正な自己省察を忘れた一人よがりな陶醉し切つた態度は排撃されねばならぬが、この點離れでは充分豫期以上の演奏を發揮してくれることゝ思ふ

三國志【752】

吉川英治（作）　矢野橋村（畫）

（赤壁の卷）

火水木金土（二）

一日、北風が吹き出した。曹操は夢寐居士の教を行ふ日と、遠かへ三、四萬の人夫を動員しておいた。

日が暮れるとすぐ、

『夜明けまでに、もう一度、土城を築け』

と、命じた。

この夜は、將士もすべて、總掛りに、それへかゝつた。

基礎のあつた上であるから、夜明け近くには、ほゞ構築されてゐた。

『水を注げ、全城へ水をかけろ』

數萬の人の聲や車の響が用意されてあつ、河水を汲んでは手渡しから手渡しに運び、十間、十間、十間、十丈、十丈と、築くに從つて水をかけ、また水をかけた。

西涼の軍勢は、夜明けの光に、對岸をながめ、驚き合つてゐた。

『やあ、城が出來てゐる』

『いつの間に』

『たつた一夜のうちだ』

『見ろ。あれは、この前の土城ではない。氷の城郭だ。氷城だ』

馬超、龐德なども出て、大いに驚みながら、小手をかざしてゐたが、

『又何か、曹操の小策に遊びあるまい。斬け破つて、城廓の正體を見屆けてくれむ』

と、遍に、鼓を打ち、大兵を集結して、河を渉つた。

『來たか、北夷の子』

曹操は、馬を進めて、待つてゐた。

馬超は、例によつて、

『おのれッ』

と、牙を噛み、一躍して、曹操を突殺さうとしたが、その側に、朱面虎髯、光は百錬の鐘にも似た眼を、ぢつとこちらへ向けてゐる武將が身構へてゐて油斷もない。

（これだな、虎癡と綽名のある例の男は？）

直感したので、馬超は、いつになく自重して、わざと試しに云つてみた。

『西涼の大將たるものは、云へば必ず行ひ、行へば必ず徹底して實を示す。聞き及ぶ、曹操は、口の雄で、逃げ上手だといふが、汝そこを動かず、必ず馬超と一戰するの勇氣があるか』

すると、曹操は、

『知らないか、田舍漢。予の側には常に虎痴許褚といふ猛將がをることを—何で天下の匪を恐れうや』

いひもあへず、曹操の側から、馬を乘り出したその虎痴が、

『すなはち、譙郡の許褚とはおれの事。汝、そこを動かず、一戰するの勇氣があるのか』

と、いつた。

その聲は、人吼いが、猛氣は百獸の王に似てゐる。

いつぞや渭水にいはれたことばを思ひ出し、馬超も、心に怖れを生じたが、

『又、會はう』

と、いひ捨てたまゝ馬を回し、軍を、退いてしまつた。

これを見てゐた兩軍の兵は、駭然として、

（馬超すら恐れる許褚といふものは、いつたいどれほど強いのか）

と、身の毛をよだてぬ者はなかつたといふ。

曹操は、氷城の陣營にかくれると、諸將をあつめて、

『どうだけふの虎痴を見たか。眞にわが虎侯といふべしである』

と、讚めた。

許褚は、大面目を施したので、

『明日はかならず、馬超を生擒つて御覽に入れん』

と、高言した。

すなはち、その日彼は、敵へ宛て、決戰状を送り、

『明日、出馬しなかつたら天下に嗤つてやるぞ』

と、云ひ送つた。

馬超は怒つて、

『確に、出會はん』

と、放言して、夜が白むや、龐德、馬岱、韓遂など陣容物々しく、押し寄せて來た。

『待つてゐた』

と、ばかり、許褚は馬を躍らせて馬超へ呼びかけた。おッと、一言、馬超もけふは敢然と出て戰つた。戰ふこと百餘合、双方とも、馬を疲らせてしまつたので、各〻陣中に引分れ、ふたゝび馬を更へて、

O.C.I
活性炭素
脱色 脱臭 精製用
品質優良
大阪化學工業株式會社

心臓や
胸、胃の強化！
犀、熊、麝香獸、牛等の精膽！

（動）悸や息切れ、熱や汗がヒドく心臓や肺、肋膜、胃の弱つてゐる方に、効目が早いと喜ばれる『救心』原料は熱帶や寒國或は高原や南海等の強精動物の精膽、犀角・熊膽・麝香・牛黃・眞珠他數種です。昔は大名武士の護身用印籠藥に珍重され、現今はホルモン劑として賞用される動物成分で、胃腸でよく溶け、内臓への同化が早く、全身の血と抗病ホルモンを増して病因から綜合的に手當し、眞の健康體に導くのが特長です。

息切せず坂道も樂に登る
神戸市林田區房池町二岡田秀晃樣 心臓が悪く坂道では自轉車を押上げるのにハアハア息切れして困りましたが『救心』服用後は、重い荷を積んだまゝ平氣で坂が登れる樣になりました

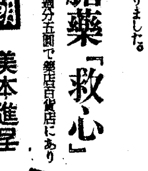

特種動物精膽藥『救心』
藥價は一週分二圓二週分三圓五十錢三週分五圓で藥店百貨店にあり

●心臓の病で苦しむ人
●肋膜や肺のよくない人
●胃弱で食慾の進まぬ人
●ね汗で夜分ね苦しい人
●心臓脚氣で苦しむ人
朝一夕一粒

美本進呈 ハガキでお申込みアレ
東京市京橋區西八丁堀二ノ十二
發賣元 救心本舗
電話 築地二〇一番・九〇四番 振替 東京 七二六番

有名病院使用
女性ホルモン
ワセトン球

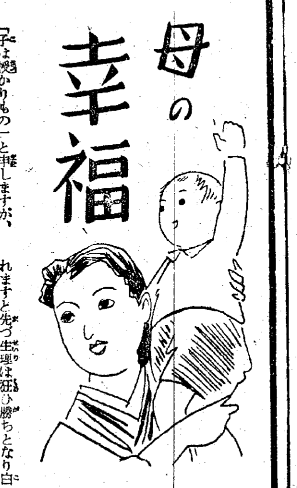

母の幸福

『子は授かりもの』と申しますが、たゞ神佛にお縋りしたりやたらに温泉へ出掛けてみたり致しましても、一番肝心の母たるべき人のお身體が悪くては何にもなりません。何を置いても先づ婦人病を治し一日も早く姙娠分娩に堪へるだけの身體を作らなくてはなりません。

婦人病と申しましても一番多いのは子宮内膜炎で婦人病の八、九割までは此の病氣だと云はれるほどです。急性と慢性とがありますが、急性の場合は急に熱が出たり、下腹が非常に痛んだり、白帶下もたくさん下りて來ますので、これは大變だと直ぐに氣が付くのですが、慢性の場合はそんなに激しい病狀はなく、たゞなんとなく白帶下が多くなつた樣な氣がして氣分が勝れず、頭痛、手足の冷えが起る位のもので、斯んなことは女にはあり勝ちなことと輕くお考へになつてゐるうちに内部に潜んだ内膜炎はおりおりに進行し慢性化して行くのですから、どなたも決して油斷は出來ません。何れに致しましても此の病氣に罹されますと先づ生理は狂ひ勝ちとなり白帶下は多く腰下腹痛、手足の冷え込み、のぼせ、めまひ肩凝りその他種々の病苦を惹き起すやうになり更に容色は衰へ、ヒステリー不姙症などとなります。手遅れは何より危險ですから少しも早く專門醫の手當を受けるか又は信用ある優秀な藥を選んで治療を始めなくてはなりません。

家庭治療藥として『ワセトン球』をお奬め致します。ワセトン球は最も合理的な文化婦人藥として帝大病院婦人科はじめ全國有名病院で使用されてゐる責任ある製劑で、殺菌鎭痛、消炎消毒、防腐制泌などの作用を力強く發揮する專門高貴藥や女性ホルモン、ビタミンADなどを巧に配合し婦人病の家庭治療藥としてはこれ以上有効な方法はないと云ふところまで研究の上完成されたものです。御安心の上家庭でワセトン球を御連用なさると共に榮養攝取を充分にとり一日も早く丈夫なお身體におなり下さい。（說明書差上げます）

★七十錢一圓二十錢二圓三十錢 送料十五錢です。好評の爲め藥店で品切れのこともありますが其の節は總代理店東京市芝區新町十三合名會社河原商店へ直接ワセトンで御申込下さい。

口中衛生劑
カオール
先づ健康
口より入る病菌を豫防し疲勞を醫し精神爽快のために
飲食の後 外出の時 入込に 疲勞倦怠に 本劑の御常用を
衛生口中錠
本舗 安藤井筒堂

原料香水
オリヂナル香水

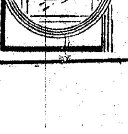

マツダ
明るく、強い、良い電球！
弊社發明の二重コイル電球は、同じ明るさで消費電力が二割少ない最も經濟的な、國策球です……
マツダランプ
東京芝浦電氣株式會社
B―85

疲勞恢復に
SANKYO 三共
オリザニン
本邦唯一の學士院賞に輝く
強力ビタミンB劑
オリザニンは疲勞の原因たる體内乳酸の生成を防止すると共に、過剰の乳酸を分解して疲勞の恢復と防止に顯著な效果あることは實驗諸家によつて實證せられてゐる。
（錠）50錠 ￥1.20 （末）30瓦 ￥1.30
地區を除く
（其他大量入及び液・エキス・注射液等）
東京市日本橋區室町 三共株式會社
京城府大和町 朝鮮三共株式會社

鮮米運賃調整
汽船も機帆船並に引下
揚地の調整も實施

内鮮間海上輸送に機帆船を總動員してこれが輸送元案に積極的協力をなしつゝある朝鮮側にとつて關門荷役、内外地間配船計畫、運賃等について内地側に發生せる障害事情の打開は極めて焦眉を要する問題なので相互に緊密折衝を行つてゐたが、根本的には内外地における輸送遂行を是正する方針に決定、即ち鮮米運賃は基準輸送量レートにおける汽船積、機帆船積の差別的運賃を遞信省の指示運賃を一率に汽船積は百廿八圓まで機帆船積現行五十圓の運賃も引下げをみたこれを基礎として大小船型船舶の配船合理化の調整をねらひ、機帆船積レートは汽船積より遠距離に比し運賃指定、調歩付とした、また保險料も機帆船の調整について、これを第一次的に基準輸送量間は現行に比し約四割の大幅引上をなした、しかしこれには遠距離輸送には距下率の遞減があるので關釜間より距離が伸びれば引下げの利益を受けず、著しく伸びれば現行と大差なからしめられてゐる、これらは今後の實績を檢討した上さらに二次的引下考慮することゝなつた、又揚地の調整も今後内外地協力して計畫的に分散合理化せしめ、運航率の改善に努めることに決定した、なほ機帆積保險料の汽船積比率高差額の船主負擔、諸掛り、荷役料等の細目については問題の解決を殘してをるので近く會議を再開するが、朝鮮側は輕視されてゐる朝鮮側の事情を現地に添る意味で朝鮮において開催すべく折衝中である

原價計算令に基き公定價を改定

【東京電話】各種統制會設立後の物價政策については、製造工業原價計算令の實施と睨み合せ、製品原價を基準としてこれに一定利潤を加へたものを改定公定價の新基準とすることになつてをり、從つて商品取價の面より見て利潤統制強化の方面に進むことゝなるが、關係當局においては以上の基本方針の線に沿ひ左の如き政策を併行して行ひ國民生活の安定をはかることゝなつてゐる、

一、生活必需物資は原則として物價維持方針を堅持するが生産費の高いものは一定品に限り一部補助金を交付する

二、生活必需品以外の重要原料については出來るだけ合統制を強化して、プール共販制を採用せしめ、このプール共販制を今後擴大せしめるものである

會社資本二十一億
業績の好轉目立つ
十五年末鮮内會社動態

殖産局商工課調査＝昭和十五年末における鮮内に本店を有する會社の動態は會社總數三千百六十一社公稱資本金(または出資額)二十一億六千六百五十五萬四千圓、拂込資本金(または出資額)十五億一千二百七十一萬二千圓で前年同期に比し社數四百二十七社の減少を示し公稱資本金は九千五百三十七萬四千圓、拂込資本金二億四千二百十八萬四千圓と前年同期より各增加で、社數が減少してゐるにも拘らず資本金は却つて著增を示してゐることは戰時下資本集中が強化されつゝあることを立證するものとして注目される

同年中の業績をみると利益金一億五千卅萬七千圓にして損失金七百九十三萬三千圓にして前年同期に比し利益金三千一萬千圓を增加し損失は百廿九萬圓の減少を示し頗る好調で同期中積立金が二億五百七十九萬三千圓と前年より三千四百六十二萬圓を增加したのと相まつて好景氣を反映により全面的に内容の充實向上を示してゐる、このほか同期末内地に本店を有し朝鮮に支店を有する社數は百六十八社、公稱資本金(または出資額)二十五億五十六萬九千圓、拂込資本金(または出資金)は十九億三千六百八十五萬九千圓を示し外國に本店を有し朝鮮に支店を有する社數は十二社公稱資本金は圓系五千三百三十萬圓ドル系二千五百ドル・拂込資本金二千九百二萬圓二千五百ドルである、なほ鮮内本店會社の道別分布狀況は京畿道の十五億四十五萬七千圓(六九・三%)が斷然他を壓し第一位で咸南、慶南がこれにつぎ忠北の二百七十八萬圓(〇・四%)が最下位である、さらにこれが業種別公稱資本金内譯を見ると次の如し(單位千圓)

業種	金額	割合
工業	五三二、二九一	二五・六%
電氣	四四〇、八二二	[illegible]
鑛業	三四〇、五三二	[illegible]
運輸	二九二、三五二	[illegible]
金融	一三一、九六三	[illegible]
商業	一二一、〇五〇	[illegible]
農林	一二二、三三一	[illegible]
水産	五六、二三三	[illegible]
保險	五、四〇〇	[illegible]
其他	八〇、一三二	[illegible]
合計	二、一六六、五五四	一〇〇・〇

製パン聯合會けふ第一回總會

朝鮮製パン等組合聯合會の第一回定時總會は四日午後二時から委嶋町の京城製パン工業組合會議室で開催、定款承認、初年度收支豫算、會費分賦收支方法、聯合會運營方法の諸件を附議原案通り可決、役員選任の結果左の諸氏が當選就任した

理事長井上敬二(京城)副理事長京崎(同)同松村富(元山)常務理事種部守太(京城)

東拓理事增員
齋藤理事は重任

東拓では來る五月六日臨時株主總會を開き理事齋藤力氏任期滿了に伴ふ改選並に理事一名增員に伴ふ選擧を行ふが齋藤理事は重任、新理事に種野文雄氏(第一事業課長)が内定してゐる

業務用米消費
規正強化を進言

【東京電話】戰時下國民生活の安定を期するために政府はさきに米穀配給制度を實施し一般家庭用の配給整備は比較的順調に遂行されてゐるのに反して一方業務用米の配給消費制度は必ずしも完璧を期してゐない點があるのにかんがみ右問題について商工會議所では全國業務用米穀配給消費狀態につき先般來調査を試みて來たが、この程成案を得たので食糧營團の事業開始に伴ひ近く業務用米穀消費規正の強化に關する具體案を政府當局に進言することとなつた

重工の船型指定
F型(五百トン)と決定

朝鮮重工業の造船計畫は増産をめぐる指定船型は遂にC型を放棄、F型(五〇〇トン級)と内定した同時に目下建造中の甲型(一、〇〇〇トン級)も併行、十九年からD型(一、九〇〇トン級)さらにG型へと移行せしめることゝなつた、これで同社が受註中のC型五隻は契約解除と造船許可の取消を要するが未だこれが條件についても未解決である

和裝既成品査定
八日から實施

京畿道和裝既成品査定委員會では來る八日から京城の會堂で内地産和裝既成品(手縫、ミシン縫)、襦袢、仕立物、和裝小物、内地産袢纏、絹織雜品、帯締類その他の査定を實施することになり、これに先立ち四日午後一時から京城商議第一會議室で右査定委員會の下打合會を開催、田中委員長、杉山、松木兩委員長以下委員四十餘名出席、査定事務および査定方法等について最終的協議打合せを行つた、なほ右査定は廿日ごろに完了、引續き鮮産和裝既成品の査定を行ふが、内地産和裝既成品の滯在庫高は約三萬點、査定價格は十萬圓に達する見込みである

三月京城倉庫現況

京城手形交換所調査、三月中の京城府内倉庫貨物出入は入庫高においては個數七萬九百五十六個評價額一千五百九十八萬三千九十九圓出庫高において個數十二萬六百八十四個、評價額一千四百七十七萬六千四百六十九圓、月末現在高は個數十四萬三千四百十五個、評價額三千四百十九萬三千四十七圓にして前月に比し個數四萬九千七百二十八個、評價額八百七十七萬三千三百七十圓のそれぞれ減少となつた

損失保償行はず
貯炭消化方法を強化
炭礦業者援助本府側の方針

輸送力の不足による貯炭增加に伴ふ炭礦業者の損失に對し内地においては損失補償金を交付することゝなつたが朝鮮においては有煙炭はその點から見て未だ損失補償は問題とならない、しかし無煙炭においては現在山元貯炭〇〇〇萬瓲に及び何等かの對策が必要と見られ本府當局の措置は關係業者の注視を惹いてゐる、本府當局の意見は、既に利子補給金を交付する一方既に金利資金の融資斡旋によつて既に金融的援助がなされてゐる一方、將來無煙炭の消費面の擴大強化、各鑛山の生産計畫の實施、輸送力の強化を行ふことによつて貯炭の消化を圖り得るとの見地から損失補償を行はない方針を堅持してゐる

朝鮮株式取引所取引員 茂 福原茂平治商店 京城黄金町二丁目 電話本局四八〇三

けふの市況

株式 動機待ち 閑散

前場 環境の推移待ちに引續いて場面閑散氣乘薄く、新東百三十一圓九十錢、新鐘九十八圓四十錢とそれぞれ變らず、高周波三十錢安の四十八圓六十錢、岩村四十二圓にはじまり、あと新東の引値一圓七十錢、高周波八圓八十錢と保合範圍の小動きに止まり、新動機待ちの形であつた

後場（保合）新材料待ちに形勢觀望の形で主力株は引續いて保合ひ商狀を呈したが、實物の二三流株を中心とする買氣はなかなか侮り難いものがあつた、うちでも小林、岩村、龍工新、弘中、朝陽などが特に目立つて高く多少高なくれの觀がないでもない、しかし人氣はあくまで冷靜で押目を買はんとする買物が潜在してゐた

實物 殷盛

株は相變らず振はないが、實株は二、三流株を中心に買氣旺盛を極めた、從つて相場も漸進歩調を辿り、これが轉じては一流株にも買氣が移行するものと期待されてゐた、主なる出來値左の如し(單位錢)

朝鮮石油六七、五▲京春二五、五▲高周波四八、七▲小林五三、二—五六—七—六—七▲岩村四一、五—二、〇—一▲日本マグネ三八、三▲朝陽一〇、四—五

照明彈

英國聯合軍の死守を誓つたマンダレーはつひに陥ちた▲いまの英國が何ができるかは誰も知る通りである▲重慶は自國が皇軍によつて徹底的に打ちのめされてゐる今日、彼の力ですでに解體過程にある老耄れた英國をどうにもなるものではない▲將を印度に誘ひ出したその事實が英國の獨力では第一にはビルマの防衞が出來ず、第二には印度問題を調整することができなくなつたといふ英國勢力の驚くべき低下を端明した明瞭な證左である▲大東亞全域における英國既存勢力の壞滅は米國のそれとゝもに皇國進擊の目標であり、また吾々しかも豫期以上の速度でこの目標に向つて進擊し、すでに大きな領域を占めてゐる▲昂平こゝからは英國が寧ろ逆に重慶の援助をうけやうとしてゐる▲さらに歐洲における英國の落目もかやうにわが國力伸展のまへには相場を買つてゆくほかはあるまい

野村投資信託
第六次募集
雨森支店長談

野村證券では來る七日から同十五日まで左記條件で第六次投資信託の募集をすることに決定したが、これに就いては野村證券雨森支店長は次のやうに語つた

◇…内地の二百四十萬圓、鮮滿中島の九萬圓といふ本年度の募集額を通して我社では内地、朝鮮滿洲の募集を通じて第五次に引つゞき總額五百五十萬圓、一萬一千口を募集することになりました

◇…投資信託は發表以來半年たつかたたないかで總額四千萬圓八萬口に近い申込をいたゞく勢で信託の健全なる普及發達の御助力を

◇…高貴な方々からも投資信託で御申込をいたゞいておりますのを初め、學界の名士、經濟研究家實業家の長老さん方より最も時代にふさわしい、理想的な投資物として多額の申込をいたゞいております

◇…『有利に資金を運用する』といふことは今日の經濟再編制の問題からも個々の家計の上からも今迄になく重大な一般の問題になつて參りました

◇…この問題を解決するものが當社の投資信託の出現であらうかと確信してゐる次第であります

◇…因に銘柄は大東亞戰爭公債、滿洲國債、東北興業社債(公社債)鐘紡、東京電燈、住友金屬、日本窒素、日本電氣、京城電氣、日本アルミ、大日本紡、日本産業、新興人絹、昭和人絹(株式)

株式 朝取短期 (四日)

銘柄	寄付	大引	高値	安値
朝新 前	[illegible]	[illegible]	[illegible]	[illegible]
大新 前	[illegible]	[illegible]	[illegible]	[illegible]
東新 前	[illegible]	[illegible]	[illegible]	[illegible]
鐘紡 前	[illegible]	[illegible]	[illegible]	[illegible]
同新 前	[illegible]	[illegible]	[illegible]	[illegible]
滿業 前	[illegible]	[illegible]	[illegible]	[illegible]
同新 前	[illegible]	[illegible]	[illegible]	[illegible]
高周波 前	[illegible]	[illegible]	[illegible]	[illegible]
朝石 前	[illegible]	[illegible]	[illegible]	[illegible]
岩村 前	[illegible]	[illegible]	[illegible]	[illegible]
商船新 前	[illegible]	[illegible]	[illegible]	[illegible]

朝取算定と日歩 / 大株長期 / 大株短期 / 東株長期 / 大株短期喰合 / 東株短期 / 東株短期喰合 [illegible]

商品 (四日)

横濱生糸 / 神戸生糸 [illegible]

鮮銀券發行高 [illegible]

鮮内株と利廻

最近利廻株と云ふ事が特に注目される株である、株式が預金利子や公債利子を遙に上廻つてゐるのはそれだけ危險を含んだものとして一概に嫌はれる傾向もあるが統制下においては必要な事は資金の行詰りであるので今日一流の會社でも企業的に不安の多いものはない、なかなか有利な株も見出されるので注目されるべきである、今日小資本所有者に取つて絶好の投資物と云ひ得よう

安東證券株式會社 京城府黄金町一丁目 電話本局(2) 一六七

地株利廻表 (秋田證券店調査)

銘柄	拂込金額	配當率	仲値	利廻
鮮銀	[illegible]	[illegible]	[illegible]	[illegible]
同新	[illegible]	[illegible]	[illegible]	[illegible]
殖銀	[illegible]	[illegible]	[illegible]	[illegible]
同新	[illegible]	[illegible]	[illegible]	[illegible]
商銀	[illegible]	[illegible]	[illegible]	[illegible]
第一新	[illegible]	[illegible]	[illegible]	[illegible]
第二新	[illegible]	[illegible]	[illegible]	[illegible]
第三新	[illegible]	[illegible]	[illegible]	[illegible]
東一銀	[illegible]	[illegible]	[illegible]	[illegible]
漢銀	[illegible]	[illegible]	[illegible]	[illegible]
貯銀	[illegible]	[illegible]	[illegible]	[illegible]
信託	[illegible]	[illegible]	[illegible]	[illegible]
無盡	[illegible]	[illegible]	[illegible]	[illegible]
中紡	[illegible]	[illegible]	[illegible]	[illegible]
朝紡	[illegible]	[illegible]	[illegible]	[illegible]
同新	[illegible]	[illegible]	[illegible]	[illegible]
京紡	[illegible]	[illegible]	[illegible]	[illegible]
朝織	[illegible]	[illegible]	[illegible]	[illegible]

七段五段陣對抗大棋戰 第四回

七段 小野田千代太郎 先 五段 福田正義

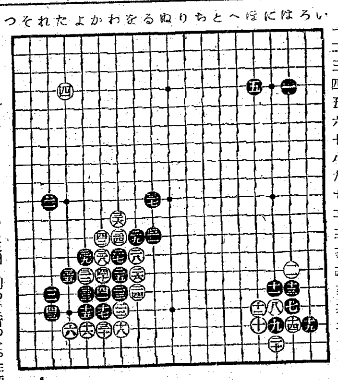

黑四三が疑問 七段 橋本宇太郎 解說

名人指導將棋 本社選 第五回

△木村義雄名人 ▲京須行男 手合 二枚落

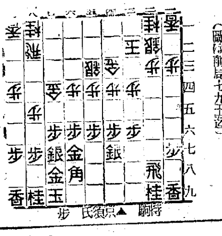

木村名人講評

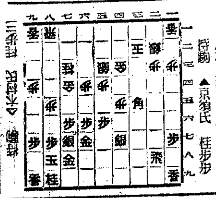

優良重點株式 業觀時代 益々本格化 積極的投資の好機 大原證券 市内速報日日報送呈

ビオトニック 精力の増進に 先づ健康

朝鮮取引所一般取引員 清算實物 株 古野取引店 京城府黄金町二丁目

短期 現株 福 吉村取引店 京城黄金町二丁目 電話本局(2)8101

源 朝取一般取引員 有價證券現物賣買 山本源作商店 京城府明治町一丁目 電話代表五一九一番 滿洲山源證券株式會社 奉天加茂町八番

長短期賣物取引 朝鮮取引所取引員 白井友之助商店 石原產業株

總督府 農林省 麻袋取扱所 仁川府仲町二 澁谷商會 電話三五四番

京城 都藥房藥淋 急性の 獨特秘藥 都藥房

京城永樂町 佐藤内科 院長 醫學博士 佐藤八五郎

短期 現株 ウ 内海清藏商店 京城明治町

株式會社 短期現物 東亞證券 朝取一般取引員・京城黄金町二・電話代表本局一五一六

登記公告

[illegible]

病後の衰弱・貧血に與へる肝臓 結核諸症 貧血諸症 腺病質虛弱 胃腸疾患 膽汁療法 補血強壯 肝臓製劑 ネオ肝精 販賣元 藤澤友吉商店

月經痛に ネオセドノン

強力殺虫粉 絶滅 南京虫・のみ 家ダニ三日間で必ず絶滅す！ デリス農場直營 ニヨル最高品位

姙産婦のために 虛弱兒 何が必要か！ ビタミンB2 B1 Dの完全補給 ビタミンB2 D・カルシウム 牛肝エキスの全攝取 姙産婦の=榮養增進 乳汁分泌促進 虛弱兒の=體質強化 これには… 最も合理的に右の成分を綜合配劑せるエルビオゲン錠の服用が最適です。 エルビオゲン錠 ライオン製藥株式會社